



# 簡単操作ガイド

ZoomBrowser EX Ver6編

## 本マニュアルについて

本書では、ZoomBrowser EX の機能の内、お客様によくご利用いただいている操作について解説しています。

### お使いいただく環境について

- 操作を行う場合は、付属の CD-ROM (Canon Digital Camera Solution Disk/EOS Digital Solution Disk) から ZoomBrowser EX6.x をインストールする必要があります。
- 本書では、Windows Vista と Windows XP の画面と操作手順を使って説明を進めています。お使いの Windows のバージョンによっては、実際の画面や操作手順が異なる場合があります。
- お使いのカメラやプリンターによって、表示される画面や操作手順が異なる場合があります。
- 本書は、キヤノン製コンパクトデジタルカメラの使用を前提として説明しています。

本書では、Windows®XP Operating System 並びに Windows®Vista Operating System を、本文中では Windows XP、Windows Vista と表記しています。

また画面説明では、〈Windows®XP Operating System をご使用の場合〉並びに、〈Windows Vista® Operating System をご使用の場合〉という表現をアイコン化し、

 及び  と表記しています。

## はじめに

ZoomBrowser EX とは？ ..... 1

## 画像の取り込み

画像を取り込む方法 ..... 3

画像を選択して取り込む方法 ..... 7

画像の取り込み先フォルダを変更する方法 ..... 13

ダイレクト転送で画像を取り込む方法 ..... 19

## 印刷

インデックスを印刷する方法 ..... 25

パソコンに取り込んだ画像に日付を入れて印刷する方法 ..... 31

## 画像の編集

画像をトリミング（切り抜き）する方法 ..... 39

## 書き出し

画像（静止画）のサイズを変更して書き出す方法 ..... 45

動画のサイズやタイプを変更して書き出す方法 ..... 49

動画から静止画を取り出す方法 ..... 53

画像を CD-R/RW に書き込む方法 ..... 59

## メール

画像を電子メールで送る方法 ..... 65

## リモート撮影

リモート撮影をする方法 ..... 71

## 画像の書き込み

パソコン内の画像をカメラのメモリーカードに書き込む方法 ..... 77

パソコン内の画像をメモリーカードリーダーを使ってメモリーカードに書き込む方法 ..... 81

# ZoomBrowser EX とは?

ZoomBrowser EX は、キヤノン製デジタルカメラに付属の画像管理ソフトウェアです。ZoomBrowser EX を使えば、画像の取り込み、保存から編集編集・プリントまでの一連の操作が手順にそって簡単に行えます。

## 画像を取り込む画面・画像を管理する画面

ZoomBrowser EX では、おもに次のような 2 つの画面で作業を進めます。



カメラを接続すると表示される画像を取り込む画面

### カメラウィンドウ

カメラ内の画像一覧



接続したカメラ内の画像を一括または選択して取り込みます



カメラからの画像取り込み後、カメラウィンドウを閉じると画面が変わります

パソコンに取り込んだ画像を管理する画面

### メインウィンドウ



パソコンの中の画像を、見たり、編集したり、印刷したりします



ZoomBrowser EX

デスクトップのこのアイコンをダブルクリック

画面をダブルクリック



画面を見るときに表示されるビューアウィンドウ

# ZoomBrowser EX の起動方法



デスクトップ上にある [ZoomBrowser EX] ショートカットアイコンをダブルクリックして [ZoomBrowser EX] を起動します。

## [ZoomBrowser EX]ショートカットアイコンが見つからない場合



[スタート] (  スタート ) → [すべてのプログラム] または [プログラム] → [Canon Utilities] → [ZoomBrowser EX] の順に開き [ZoomBrowser EX] を選択して起動します。



[スタート] (  ) → [すべてのプログラム] または [プログラム] → [Canon Utilities] → [ZoomBrowser EX] の順に開き [ZoomBrowser EX] を選択して起動します。

# ZoomBrowser EX に対応している画像タイプ

## JPEG (.JPG)

ほとんどのカメラで利用されている画像タイプです。人間の目の特性を利用して高い圧縮率を実現しています。ただし、圧縮は「非可逆圧縮」(圧縮時にデータの一部を失う圧縮方法)ですので、何回も加工と保存をくり返すと、少し画像が荒れる場合があります。

## RAW (.CRW/.CR2)

デジタルカメラの撮像素子の出力を、劣化させることなく記録したキヤノン独自の画像タイプです。カメラによって、RAW が記録できるものと、できないものがあります。

## Windows ビットマップ (.BMP)

Windows 標準の画像タイプです。

Windows 上で動作するほとんどのソフトウェアが対応しています。

## TIFF (.TIF)

比較的汎用性の高い画像タイプです。

Windows 以外のパソコン (Macintosh など) 用ソフトウェアでも多くが対応しています。

## PhotoCD (.PCD)

フォト CD で使われている画像タイプです。

## ビデオクリップ (.AVI)

Windows 標準の動画タイプです。

ZoomBrowser EX のブラウザエリアでは、サムネイルと動画のマークが表示されます。

## QuickTime (.MOV)

動画です。ブラウザエリアでは、ビデオカメラマークが表示されます。

## MPEG4 (.ASF)

動画や音声、テキストなどマルチメディアデータを統合した動画タイプです。

主に Windows で使われています。MPEG4 という圧縮技術によりファイルサイズがコンパクトで、ネットワークでの配信も容易です。

# 画像を取り込む方法

(ZoomBrowser EX Ver6.x)

画像をパソコンに取り込むには、CameraWindow を利用します。

- 1** カメラの DIGITAL 端子とパソコンの USB 端子を、カメラに付属のインターフェースケーブルで接続します。

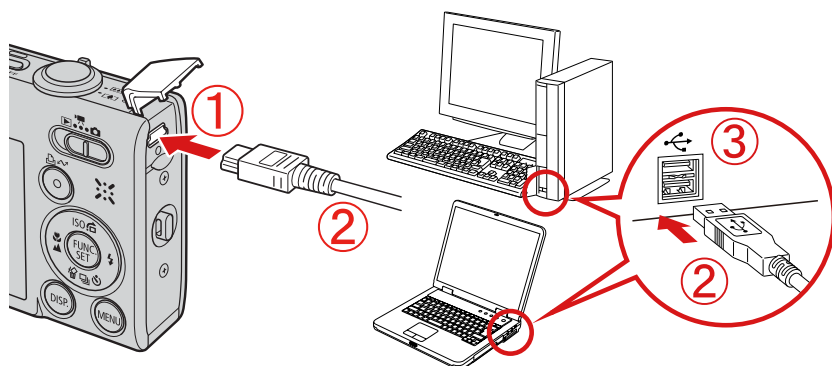

- ①カメラの DIGITAL 端子
- ②インターフェースケーブル
- ③パソコンの USB 端子

- 2** カメラの電源を入れます。

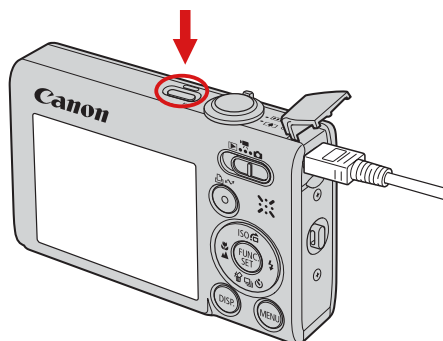

3 以下のような画面が表示されます。



[Canon CameraWindow- 画像をキヤノンカメラからダウンロードします] を選択し、[OK] をクリックします。



[ 画像をキヤノンカメラからダウンロードします ] をクリックします。

- 4 [CameraWindow] のスタート画面が表示されるので、[ 未転送画像を自動で転送する ] をクリックします。



共通画面

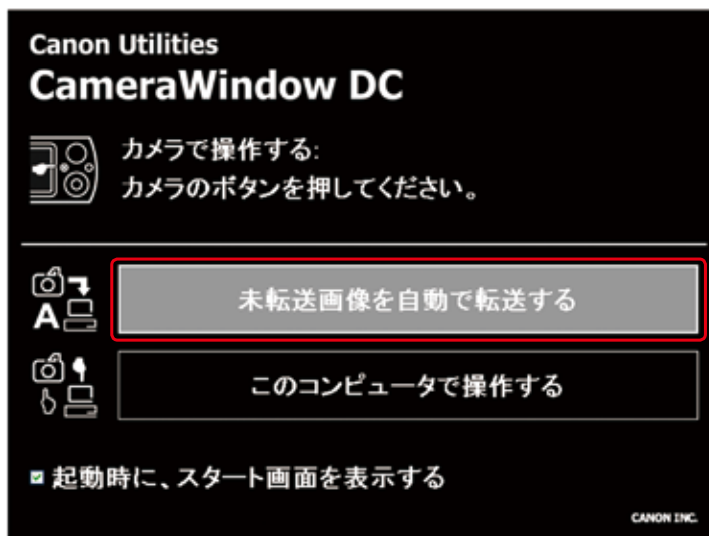

画像を選択して取り込んだり、保存先を変更したりする場合には、[このコンピュータで操作する] をクリックします(初期設定では、画像は [ピクチャ] または [My Pictures] フォルダに保存されます)。

- 5 [OK] をクリックします。





- 6** 画像の取り込みが完了すると、ZoomBrowser EX が起動します。取り込まれた画像は撮影日ごとのフォルダに保存され、ZoomBrowser EX のブラウザウィンドウに画像が表示されます。

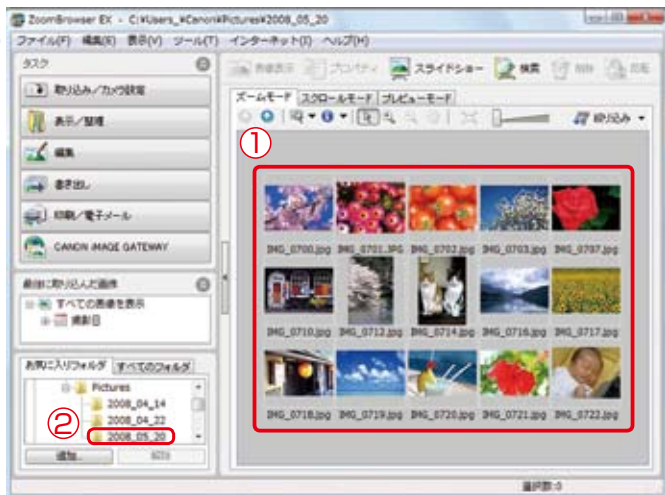
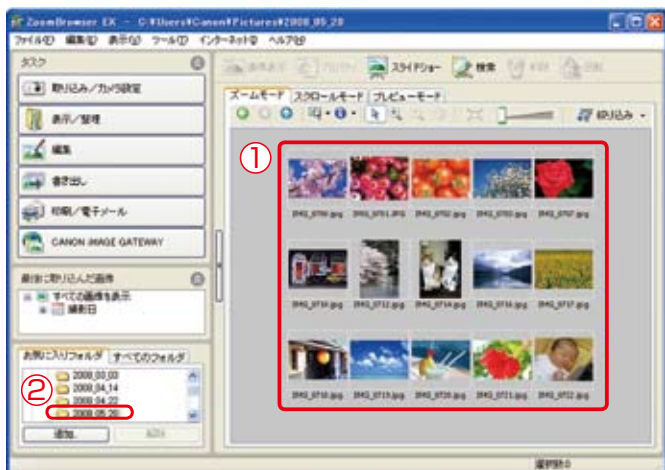

- ① ZoomBrowser EX のブラウザエリア
- ② 画像が保存されたフォルダ

以上で画像の取り込みは完了です。

# カメラの画像の中から、選択した画像だけを 取り込みたい場合の取り込み方法

(ZoomBrowser EX Ver6.x)

- 1** カメラの DIGITAL 端子とパソコンの USB 端子を、カメラに付属のインターフェースケーブルで接続します。

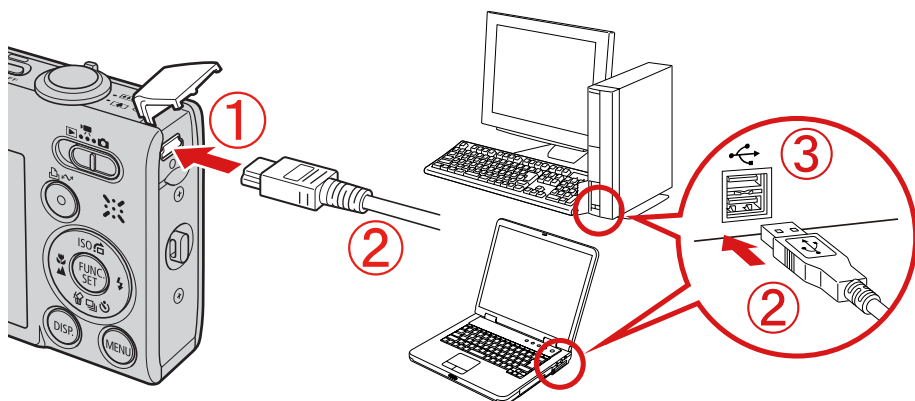

- ①カメラの DIGITAL 端子
- ②インターフェースケーブル
- ③パソコンの USB 端子

- 2** カメラの電源を入れます。

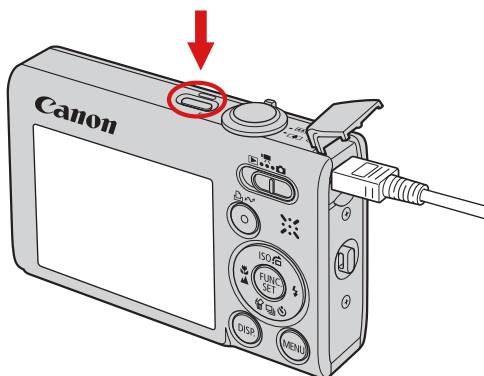

3 以下のような画面が表示されます。



[Canon CameraWindow- 画像をキヤノンカメラからダウンロードします] を選択し、[OK] をクリックします。



[ 画像をキヤノンカメラからダウンロードします ] をクリックします。

- 4 [CameraWindow] のスタート画面が表示されるので、[このコンピュータで操作する] をクリックします。

XP  
の場合

Vista  
の場合

共通画面

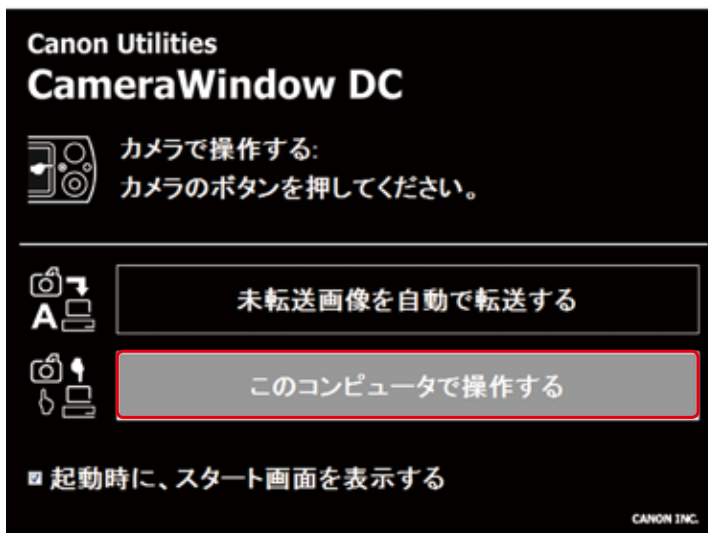

- 5 取り込みたい画像を選択します。画像の取り込み先フォルダを変更したい場合には、「」ボタンをクリックします。

XP  
の場合

Vista  
の場合

共通画面

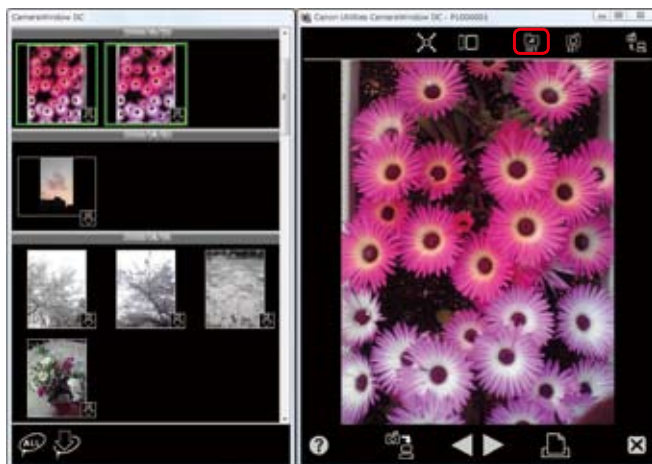

**6** 画像の取り込み先となるフォルダと、取り込み時に新規作成するサブフォルダの作成方法を設定し、[OK] をクリックします。

**XP**  
の場合

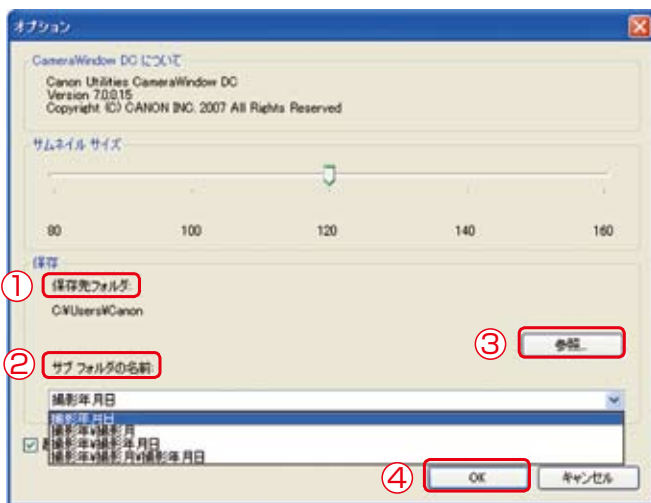

**Vista**  
の場合

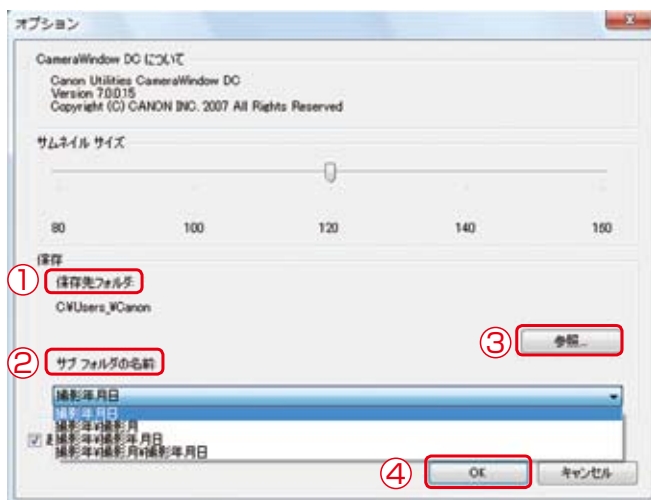

- ① 画像の保存先となるフォルダを指定します。
- ② サブフォルダの作成方法、名前を指定します。
- ③ 保存先を変更するときにクリックします。
- ④ [OK] をクリックします。

7 [  ] ボタンをクリックし、取り込みを実行します。

XP  
の場合

Vista  
の場合

共通画面

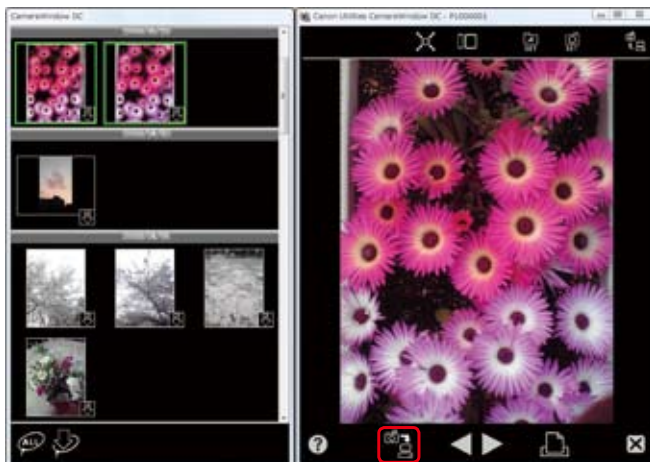

8 [OK] をクリックします。

XP  
の場合



Vista  
の場合

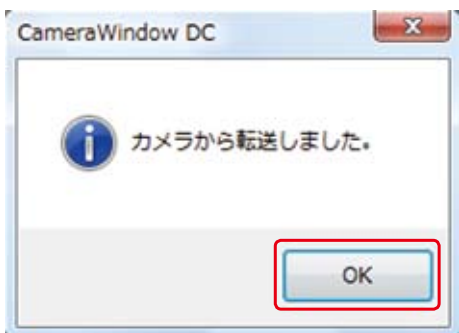

- 9 画像の取り込みが完了すると、ZoomBrowser EX が起動します。取り込まれた画像は、日付ごと（設定によっては、撮影月ごと）のフォルダに保存され、ZoomBrowser EX のブラウザウィンドウに画像が表示されます。

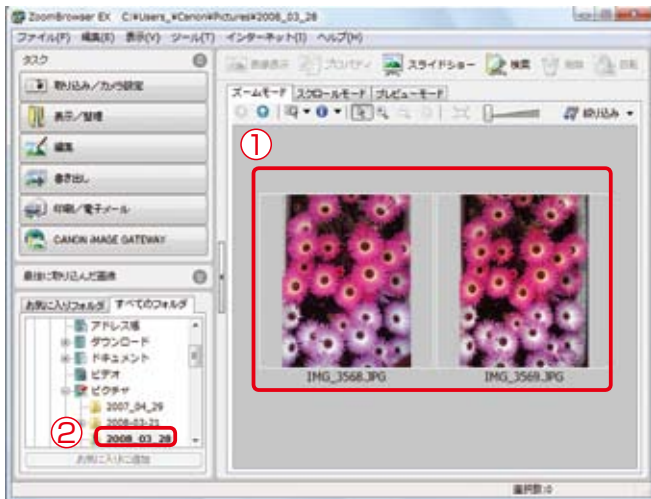
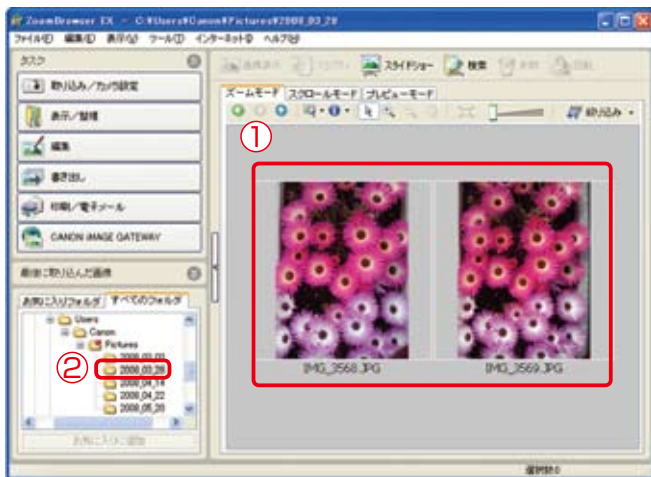

- ① ZoomBrowser EX のブラウザエリア
- ② 画像が保存されたフォルダ

以上でカメラの画像の中から、選択した画像だけを取り込みたい場合の取り込み手順は完了です。

# 取り込み先フォルダを変更する方法

(ZoomBrowser EX Ver6.x)

- 1** カメラの DIGITAL 端子とパソコンの USB 端子を、カメラに付属のインターフェースケーブルで接続します。

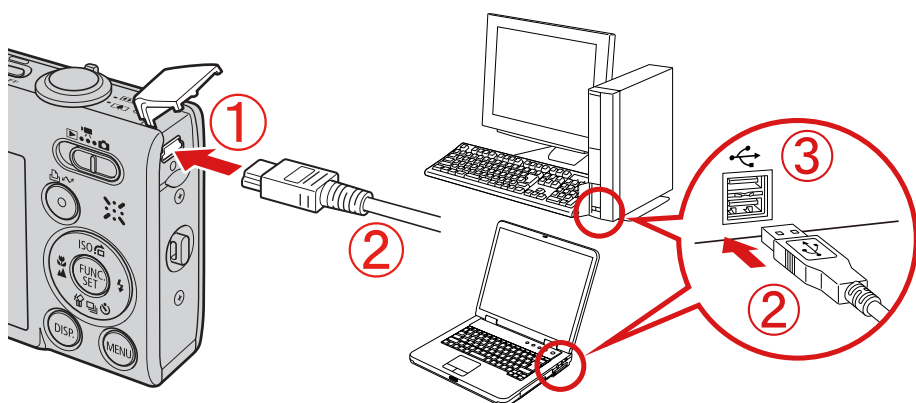

- ①カメラの DIGITAL 端子
- ②インターフェースケーブル
- ③パソコンの USB 端子

- 2** カメラの電源を入れます。

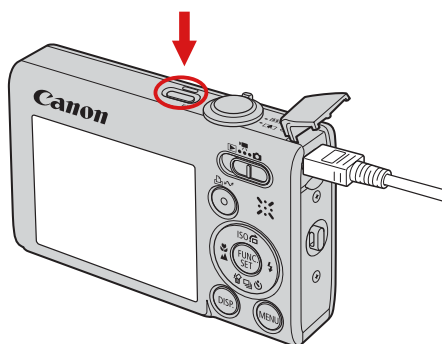



3 以下のような画面が表示されます。

XP  
の場合



[Canon CameraWindow- 画像をキヤノンカメラからダウンロードします] を選択し、[OK] をクリックします。

Vista  
の場合



[ 画像をキヤノンカメラからダウンロードします ] をクリックします。

- 4 [CameraWindow] のスタート画面が表示されるので、[このコンピュータで操作する] をクリックします。

XP  
の場合

Vista  
の場合

共通画面

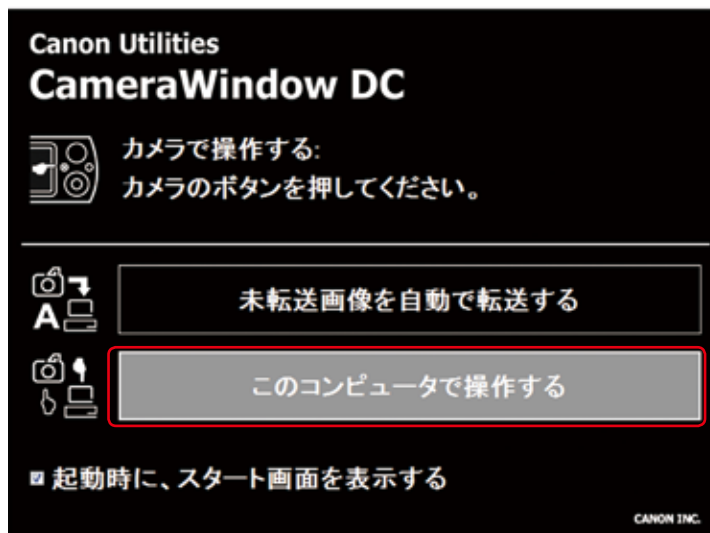

- 5 「」 ボタンをクリックします。

XP  
の場合

Vista  
の場合

共通画面

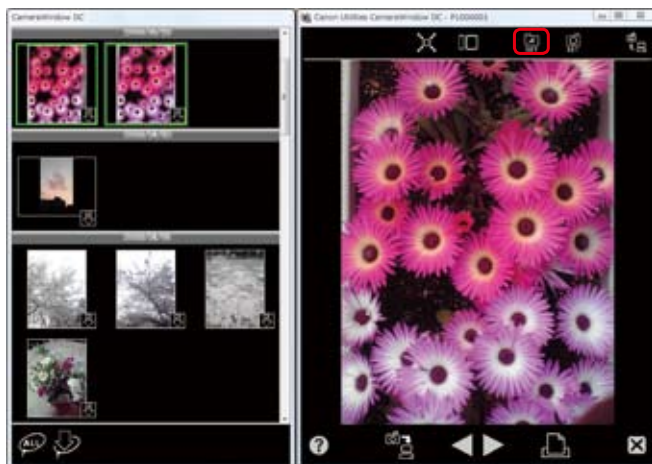

**6** 画像の取り込み先（保存先）となるフォルダを変更する場合は、[参照] ボタンをクリックします。

※初期設定では、取り込まれた画像は、[ピクチャ] または [マイピクチャ] フォルダに保存されます。

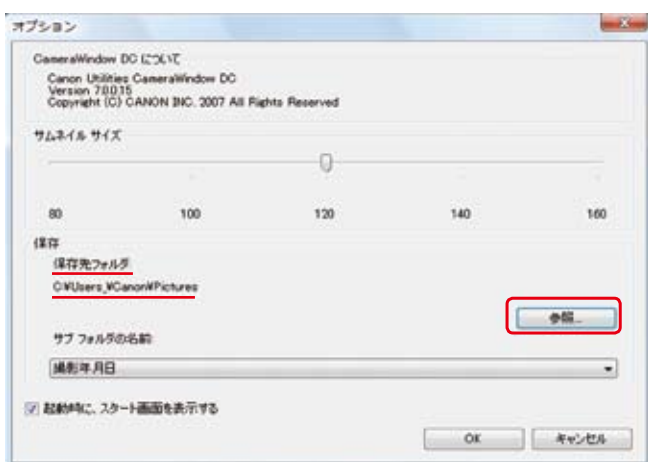
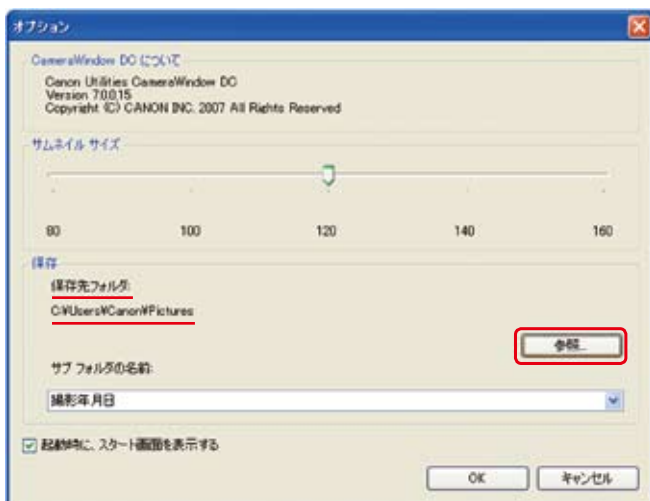

**7** 画像の取り込み先フォルダ（保存先）を任意に選択し、[OK] をクリックします。

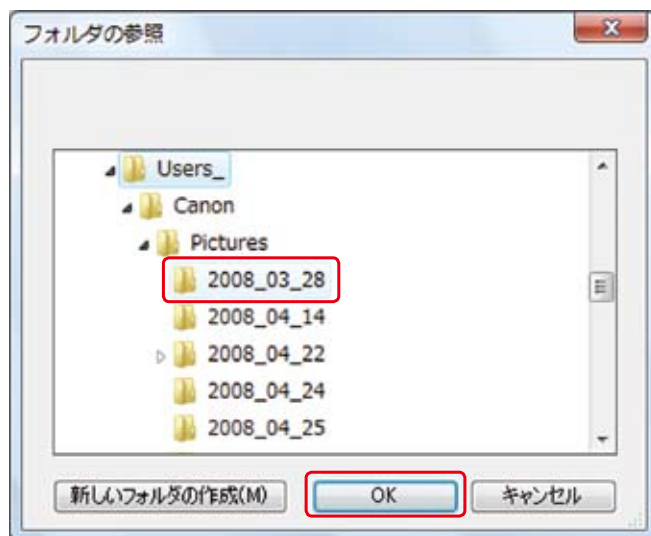

**8** 画像の取り込み時に新規作成するサブフォルダの作成方法を設定し、[OK] をクリックします。

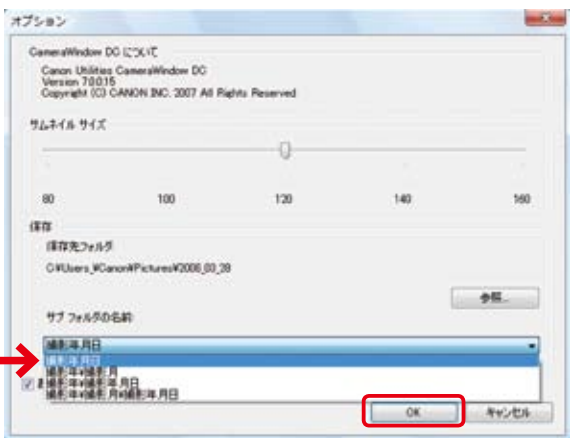
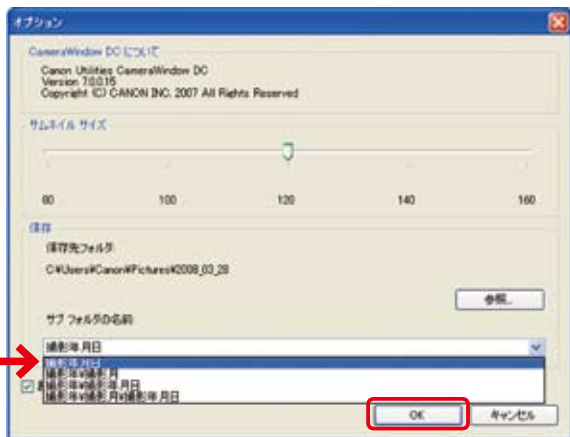

- 9 [OK] ボタンをクリックし、画面を閉じます。(以後、項目6で設定したフォルダに保存されます。)



以上で取り込み先フォルダを変更する手順は完了です。

# ダイレクト転送で画像を パソコンに取り込む方法

(ZoomBrowser EX Ver6.x)

- 1** カメラの DIGITAL 端子とパソコンの USB 端子を、カメラに付属のインターフェースケーブルで接続します。

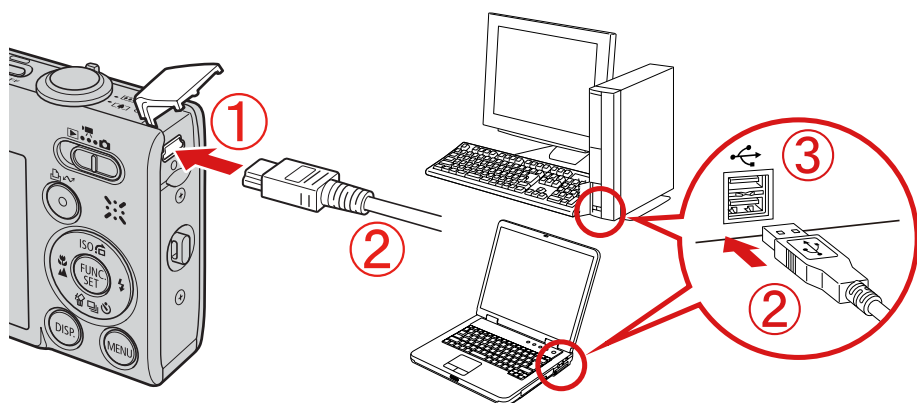

- ①カメラの DIGITAL 端子
- ②インターフェースケーブル
- ③パソコンの USB 端子

- 2** カメラの電源を入れます。

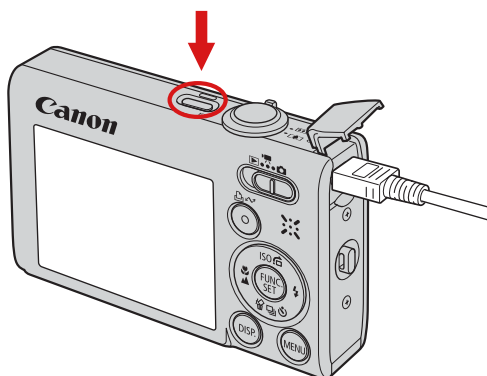

3 以下のような画面が表示されます。

XP  
の場合



[Canon CameraWindow- 画像をキヤノンカメラからダウンロードします] を選択し、[OK] をクリックします。

Vista  
の場合





[ 画像をキヤノンカメラからダウンロードします ] をクリックします。

4 [CameraWindow] のスタート画面が表示されます。

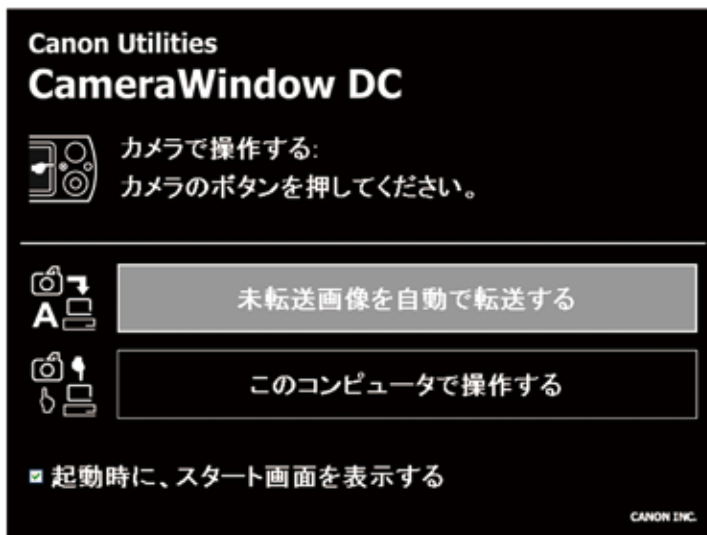

共通画面



5 カメラの〈イージーダイレクト〉ボタン (  ) が点灯していることを確認します。

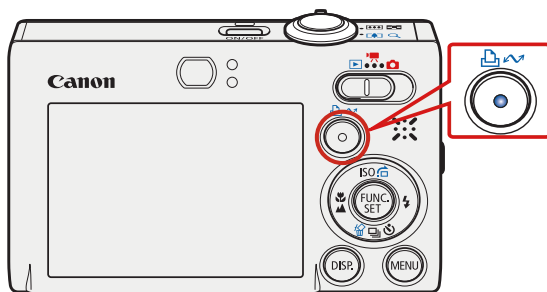



6 カメラの液晶モニターに以下のような画面が表示されますので、[全画像] を選択します (ここでは、メモリーカードに記録された画像をすべて取り込む方法を説明します)。



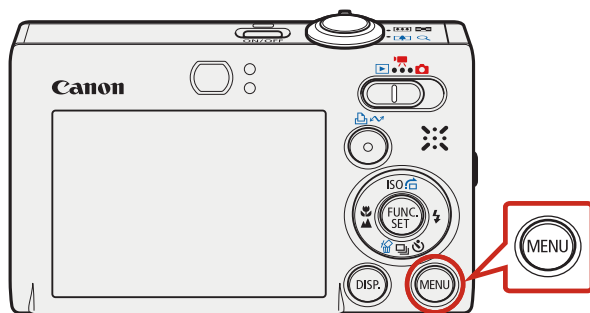

液晶モニターに上記のような画面が表示されない場合は、カメラの〈MENU〉ボタン（）を押します。



**7** カメラの〈イージーダイレクト〉ボタン（）を押します。

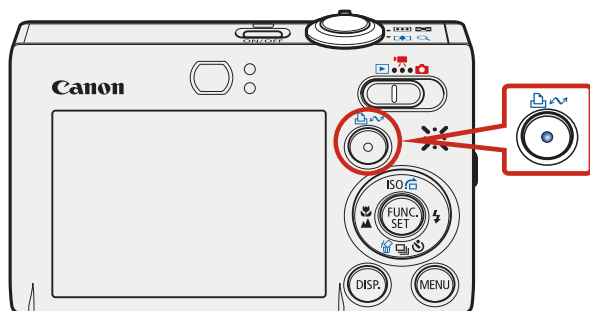

**8** 〈イージーダイレクト〉ボタン（）が点滅し、画像の取り込みが始まります。

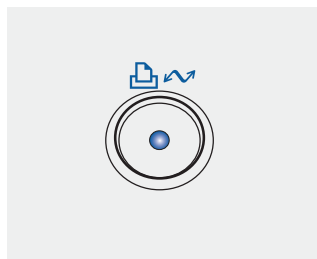

**9** 取り込みが完了すると、〈イージーダイレクト〉ボタン（）が点灯に変わります。

10 最後に取り込まれた画像が表示されるので、画面内のどこかをクリックします。

XP  
の場合

Vista  
の場合

共通画面



11 [CameraWindow] が表示されるので、右下の (X) をクリックしてこの画面を閉じます。

XP  
の場合

Vista  
の場合

共通画面



- 12** [CameraWindow] を閉じると、ZoomBrowser EX が起動します。取り込まれた画像は撮影日ごとのフォルダに保存され、ZoomBrowser EX のブラウザウィンドウに画像が表示されます。

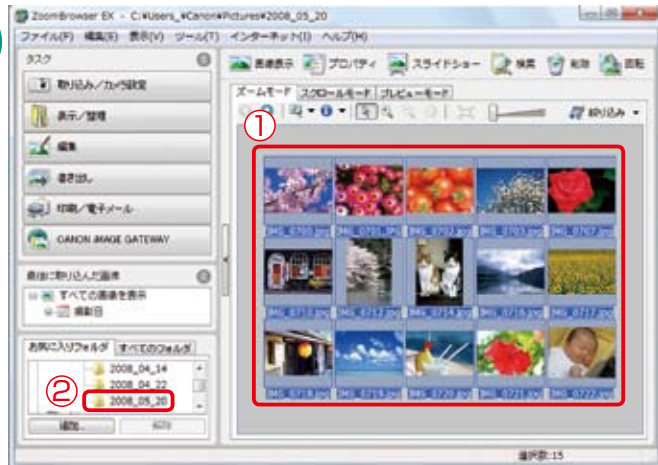
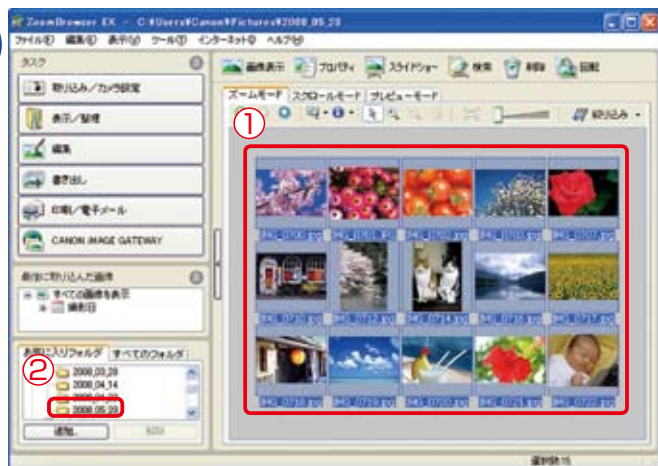

- ① ZoomBrowser EX のブラウザエリア
- ② 画像が保存されているフォルダ

以上で画像をパソコンに取り込む手順は完了です。

# インデックスを印刷する方法

(ZoomBrowser EX Ver6.x)

1 [ZoomBrowser EX] を起動します。

2 以下のような画面が表示されます。

XP  
の場合

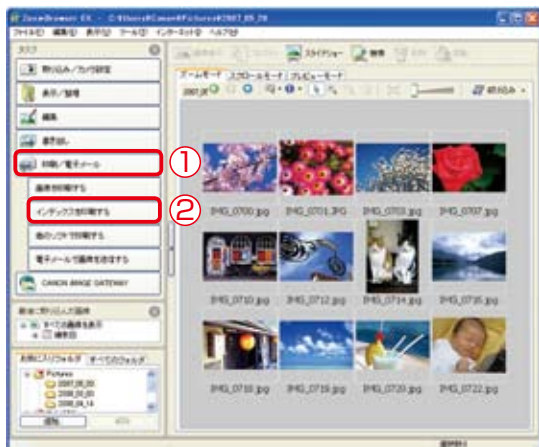

Vista  
の場合

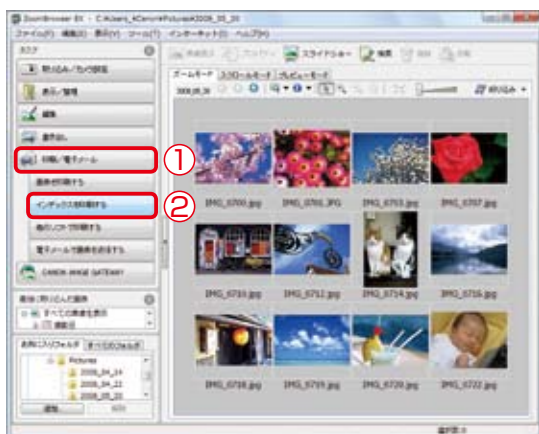

① [印刷 / 電子メール] をクリックします。

② [インデックスを印刷する] をクリックします。

### 3 インデックス印刷をする画像を選択します。



- ① [お気に入りフォルダ] または [すべてのフォルダ] を選択して、
  - ② インデックス印刷をする画像のあるフォルダを選択します。ZoomBrowser EX に取り込んだ画像は、初期設定では、[ピクチャ] または [My Pictures] フォルダにあります。
  - ③ 画像を選択するボタン(  )を押して、
  - ④ [すべて選択] を選択します。
- 任意の画像を選択しインデックス印刷をする場合には、キーボードの [Ctrl] キーを押しながら、画像をクリックして選択します。

#### 4 [プリンターとレイアウトの設定]をクリックし、必要な項目を設定します。



- ①使用するプリンターを選択します。
- ②使用する用紙の種類やサイズを選択します（お使いのプリンターによって、表示される内容が異なります）。
- ③印刷する画像のレイアウトを設定します。
- ④印字する撮影情報を設定する場合は、[設定]をクリックします。  
[撮影情報]のチェックをはずす（)と、撮影情報を省き、画像だけを印刷します。

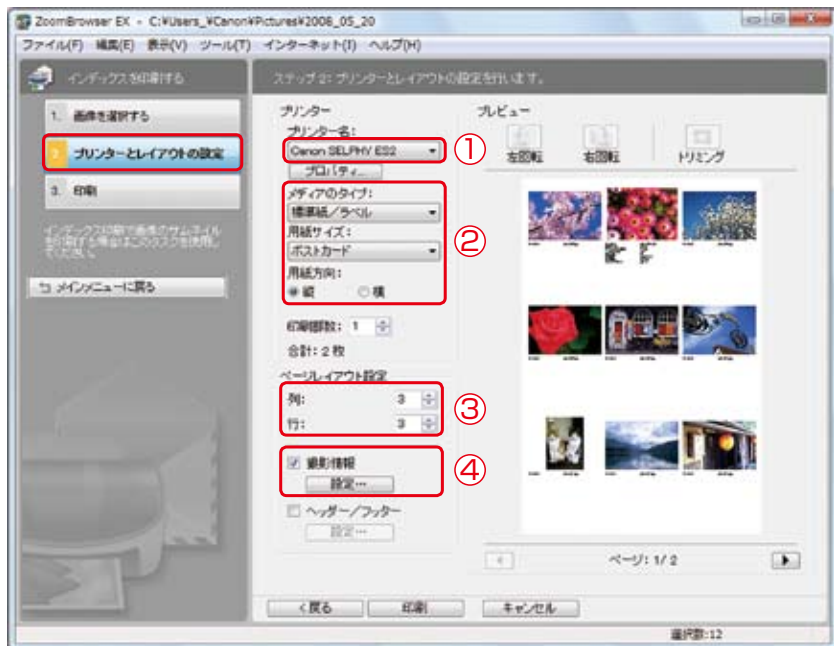

- ①使用するプリンターを選択します。
- ②使用する用紙の種類やサイズを選択します（お使いのプリンターによって、表示される内容が異なります）。
- ③印刷する画像のレイアウトを設定します。
- ④印字する撮影情報を設定する場合は、[設定]をクリックします。  
[撮影情報]のチェックをはずす（）と、撮影情報を省き、画像だけを印刷します。

④で設定をクリックした場合、以下のような画面が表示されます。必要な項目にチェック (  ) を入れ [OK] をクリックします。

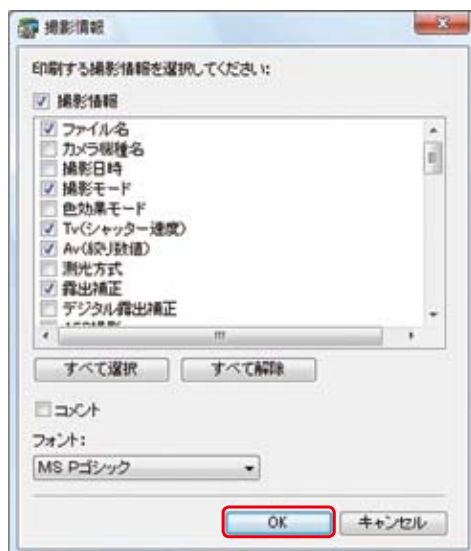



5 実際に印刷されるイメージを確認し、印刷を実行します。

XP  
の場合



Vista  
の場合

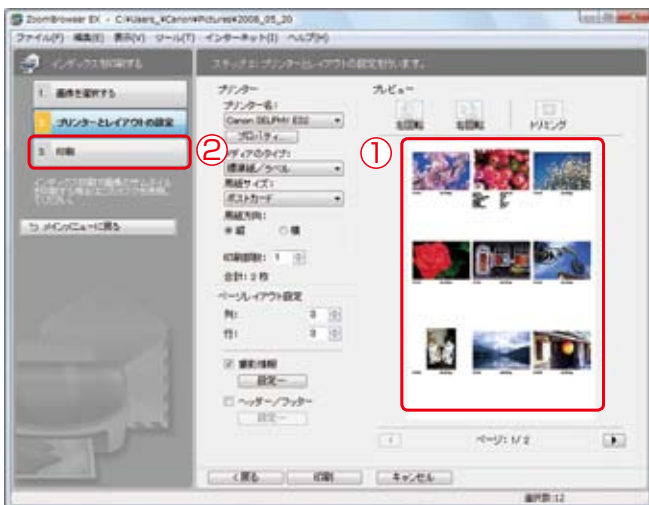

① [プレビュー] で、実際に印刷されるイメージを確認します。

② [印刷] をクリックすると、印刷を開始します。

以上で、インデックスを印刷する手順は完了です。

# パソコンに取り込んだ画像に日付を入れて印刷する方法

(ZoomBrowser EX Ver6.x)

1 [ZoomBrowser EX] を起動します。

2 以下のような画面が表示されます。

XP  
の場合

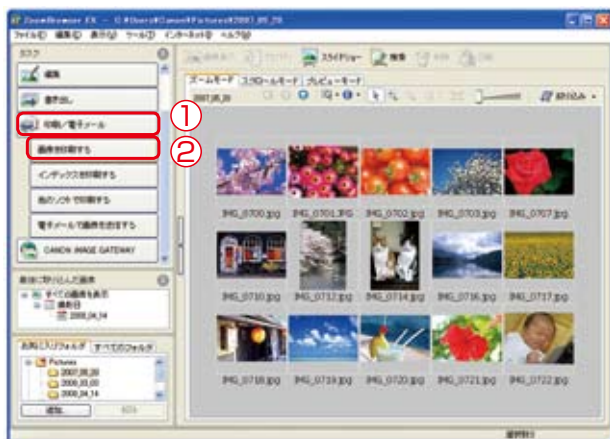

Vista  
の場合

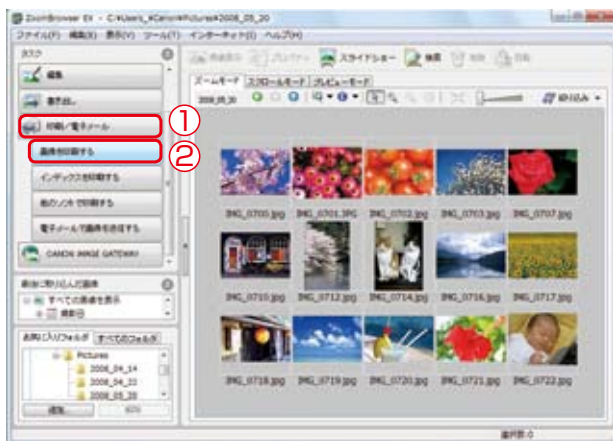

① [印刷 / 電子メール] をクリックします。

② [画像を印刷する] をクリックします。

## 3 印刷の設定を行います。



- ① [お気に入りフォルダ] タブ、または [すべてのフォルダ] タブをクリックします。
- ② 目的の画像が保存されているフォルダを選択します（初期設定では、画像は [ピクチャ] または [My Pictures] フォルダに保存されています）。
- ③ 目的の画像をクリックします。複数の画像を選択する場合は、キーボードの<Ctrl>キーを押しながら、画像をクリックして選択します。
- ④ [プリンターとレイアウトの設定] をクリックします。

#### 4 [プリンターとレイアウトの設定] をクリックし、必要な項目を設定します。

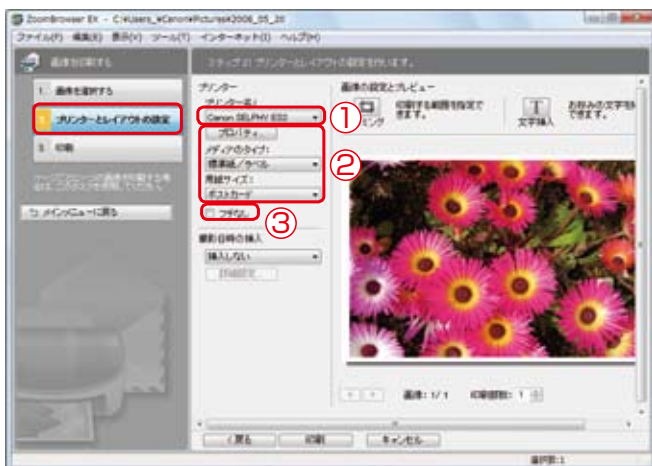
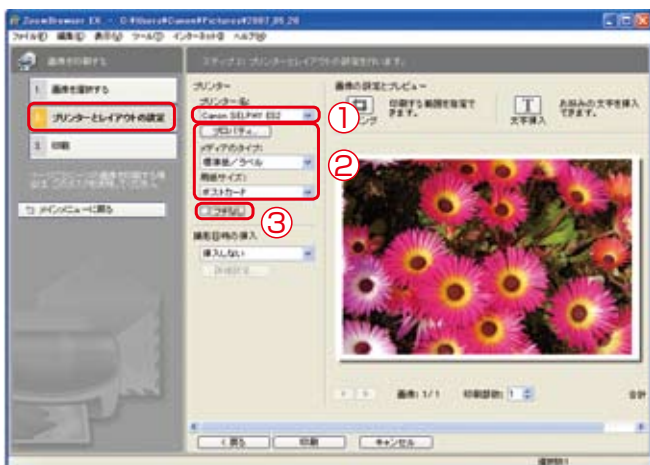

- ① 使用するプリンターを選択します。
- ② 使用する用紙の種類やサイズを選択します（お使いのプリンターによって、表示される内容が異なります）。  
[プロパティ] をクリックすると、プリンターのプロパティ画面が表示され、用紙の種類や画質などを設定することができます。  
詳しくは 34P をご覧ください。
- ③ フチの設定が可能なプリンターで、[フチなし] のチェックをはずす (  ) と、画像にフチをつけて印刷することができます。

## [参考] プロパティ画面

[プロパティ] をクリックすると、プリンターのプロパティ画面が表示され、用紙の種類や画質などを設定することができます。

XP  
の場合



Vista  
の場合



プロパティの画面は、使用しているプリンターによって表示が異なる場合があります。

5 続けて撮影日時の挿入について設定を行います。

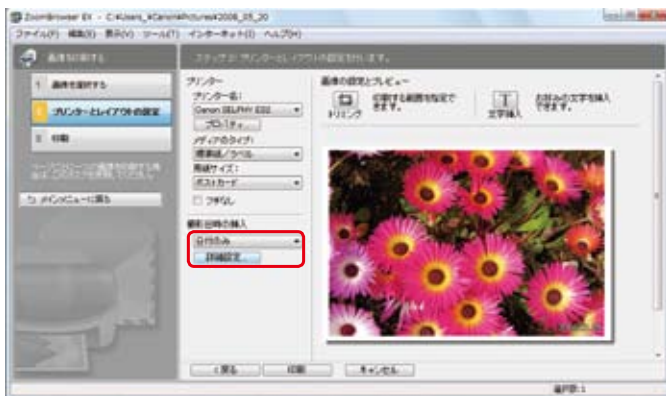
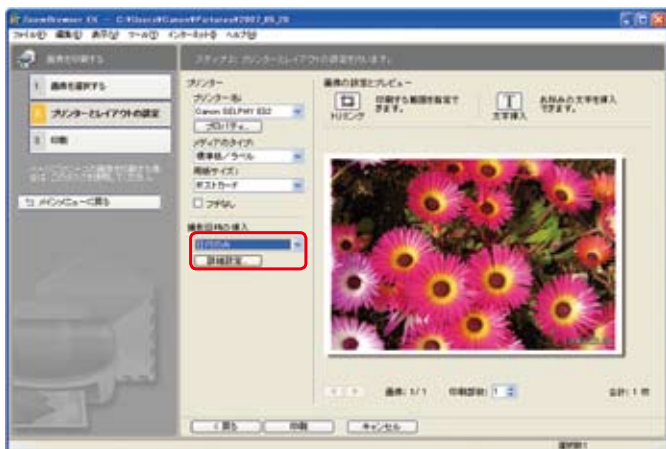

撮影日時を設定する場合には、[日付と時刻][日付のみ][時刻のみ]のいずれかを選択します。

撮影日時の挿入位置、文字の色や書式などを変更する場合には、[詳細設定]をクリックします。詳しくは36Pをご覧ください。

## [参考] 撮影日時の設定方法

[詳細設定] をクリックすると、以下のような画面が表示されます。本画面より撮影日時の設定を行います。

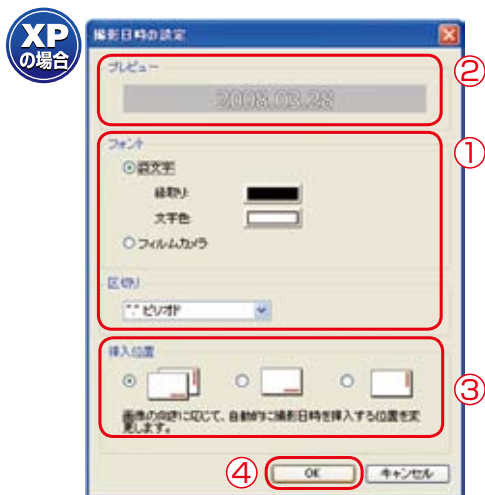

- ① 文字の色や書式などを設定します。
- ② ①で設定した内容が表示されます。
- ③ 撮影日時の挿入位置を設定します。
- ④ [OK] をクリックしてこの画面を閉じます。

## 6 実際に印刷されるイメージを確認し、印刷を実行します。

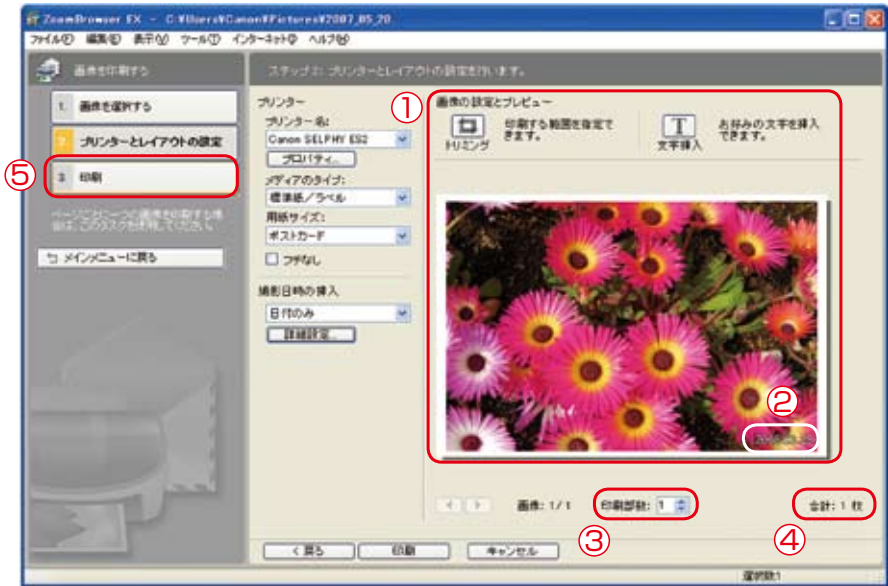

- ① [画像の設定とプレビュー] で、実際に印刷されるイメージを確認します。
- ② 画像に撮影日時が記録されていない場合には、ファイルの更新日時が表示されます。  
日付が二重になっている場合は、[撮影日時の挿入] で [挿入しない] を選択します。
- ③ 印刷部数を設定します。
- ④ 印刷枚数を確認します。
- ⑤ [印刷] をクリックすると、印刷を開始します。

以上で、パソコンに取り込んだ画像に日付を入れて印刷する手順は完了です。



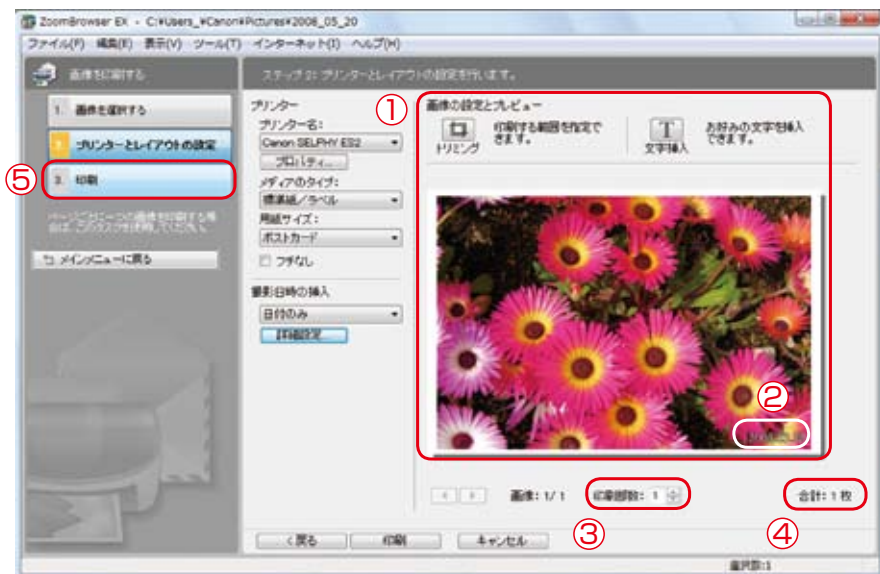

- ① [ 画像の設定とプレビュー ] で、実際に印刷されるイメージを確認します。
- ② 画像に撮影日時が記録されていない場合には、ファイルの更新日時が表示されます。  
日付が二重になっている場合は、[ 撮影日時の挿入 ] で [ 挿入しない ] を選択します。
- ③ 印刷部数を設定します。
- ④ 印刷枚数を確認します。
- ⑤ [ 印刷 ] をクリックすると、印刷を開始します。

以上で、パソコンに取り込んだ画像に日付を入れて印刷する手順は完了です。

# 画像をトリミング (切り抜き) する方法

(ZoomBrowser EX Ver6.x)

**注意** ●RAW画像や、動画をトリミングすることはできません。

**1** [ZoomBrowser EX] を起動します。

**2** 以下のような画面が表示されます。

XP  
の場合

- ① [編集]
- ② [画像を編集する]

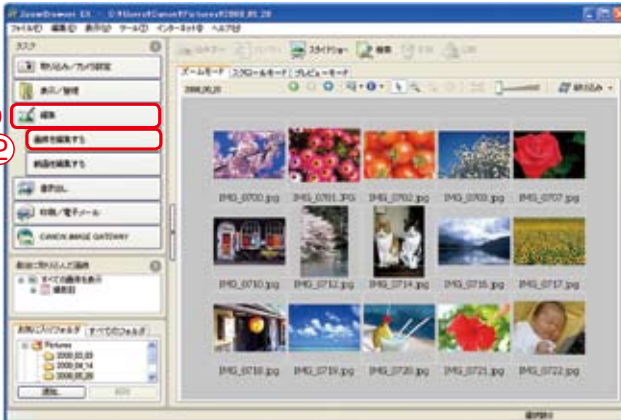

Vista  
の場合

- ① [編集]
- ② [画像を編集する]

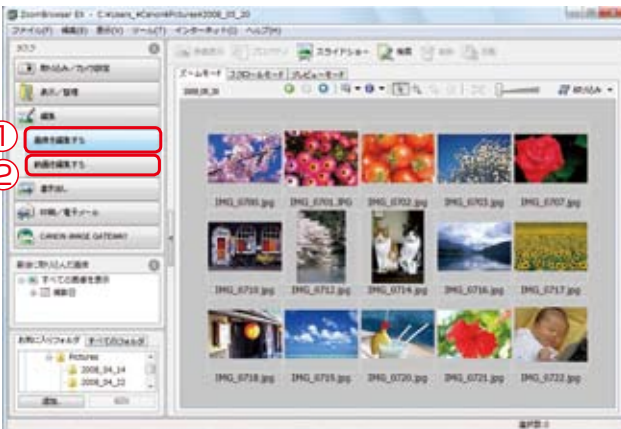

- ① [編集] をクリックします
- ② [画像を編集する] をクリックします。

### 3 編集する画像を選択し、[画像エディタを選択する] をクリックします。

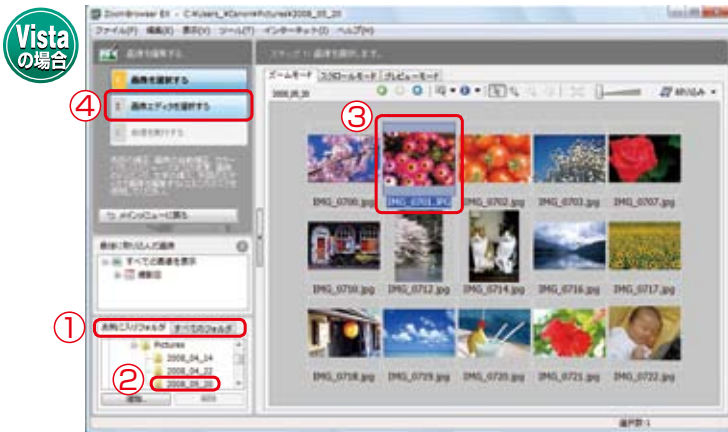

- ① [お気に入りフォルダ] タブ、または [すべてのフォルダ] タブをクリックします。
- ② 目的の画像が保存されているフォルダを選択します (初期設定では、画像は [ピクチャ] または [My Pictures] フォルダに保存されています)。
- ③ 目的の画像をクリックします。
- ④ [画像エディタを選択する] をクリックします。

#### 4 画像の編集機能を選択し、処理を実行します。

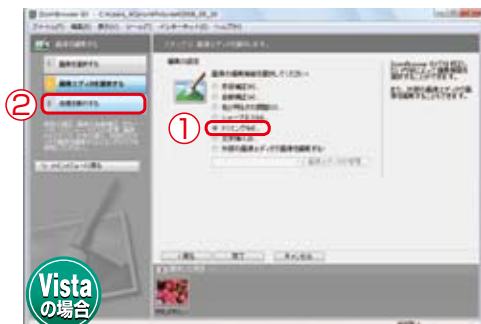
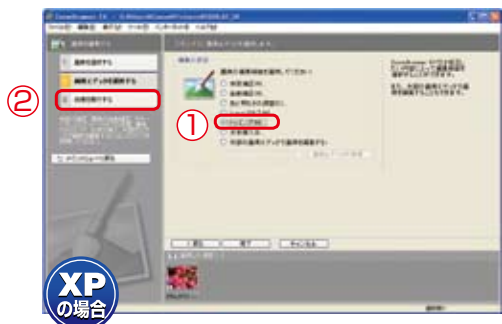

- ① [トリミング] を選択します。
- ② [処理を実行する] をクリックします。

#### 5 [トリミング (切り抜き)] の画面上に、トリミングの範囲が表示されます。



#### [参考] 詳細設定

[詳細設定] をクリックすると、トリミングする範囲を数値で指定したり、縦横比を設定したりすることができます。



**6** マウスポインタをトリミングの範囲上の（□）に合わせて、マウスの左ボタンを押しながらドラッグすると、トリミングの範囲を変更することができます。



XP  
の場合



Vista  
の場合

**7** トリミングの範囲が確定したら、[トリミング（切り抜き）] をクリックします。



XP  
の場合



Vista  
の場合

**8** [名前を付けて保存] をクリックします。



XP  
の場合



Vista  
の場合

9 以下のような画面が表示されますので、保存の設定を行います。



- ① 保存する場所を確認します。
- ② 保存する場所を変更する場合は、(  ) をクリックして、保存する場所を選択します。
- ③ ファイル名を入力します (ファイル名をそのままにしておく、上書きされる場合があります)。
- ④ 画質を調整する場合は、お好みに応じて設定します。
- ⑤ [保存] をクリックして画像を保存します。

以上で、画像をトリミング (切り抜き) する手順は完了です。

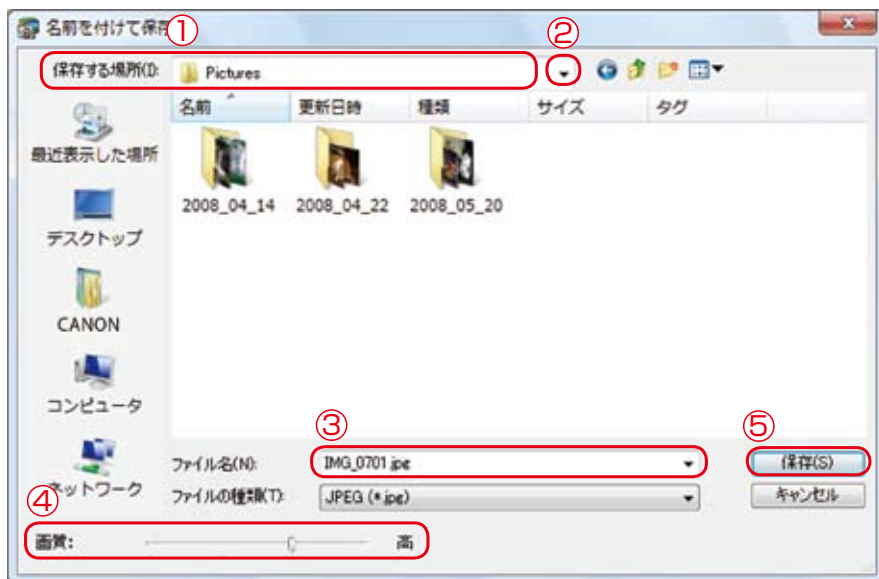

- ① 保存する場所を確認します。
- ② 保存する場所を変更する場合は、(  ) をクリックして、保存する場所を選択します。
- ③ ファイル名を入力します（ファイル名をそのままにしておく、上書きされる場合があります）。
- ④ 画質を調整する場合は、お好みに応じて設定します。
- ⑤ [ 保存 ] をクリックして画像を保存します。

以上で、画像をトリミング（切り抜き）する手順は完了です。

# 画像（静止画）のサイズやタイプを 変更して書き出す方法

(ZoomBrowser EX Ver6.x)

**注意** ●JPEG以外の画像タイプで保存した場合、撮影情報は保存されません。

**1** [ZoomBrowser EX] を起動します。

**2** 以下のような画面が表示されます。

XP  
の場合

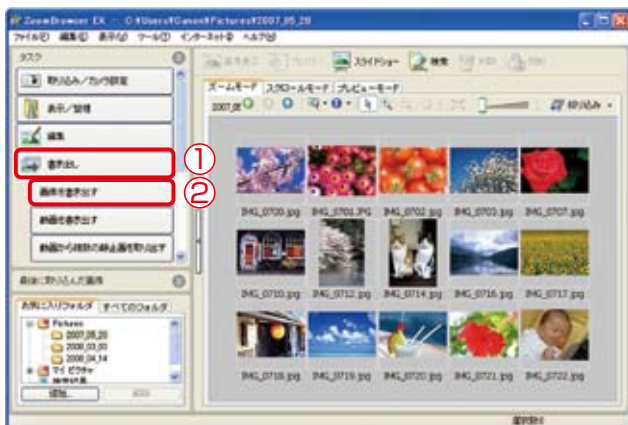

Vista  
の場合

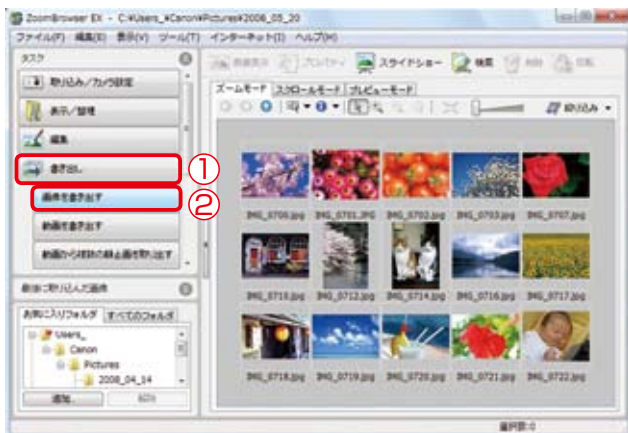

① [書き出し] をクリックします。

② [画像を書き出す] をクリックします。



3 書き出す画像を選択し、[書き出しの設定を行う] をクリックします。

XP  
の場合

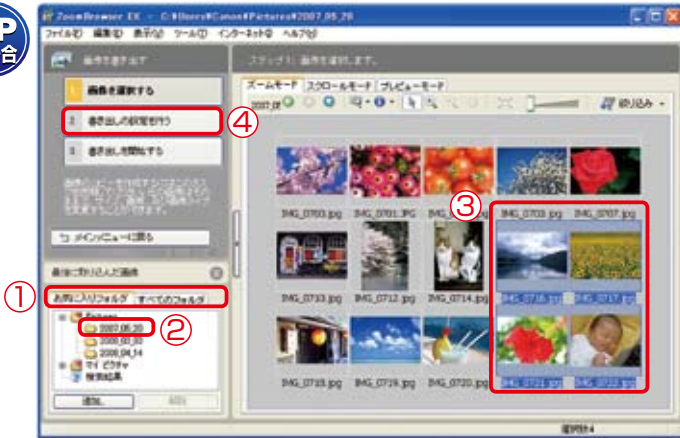

Vista  
の場合

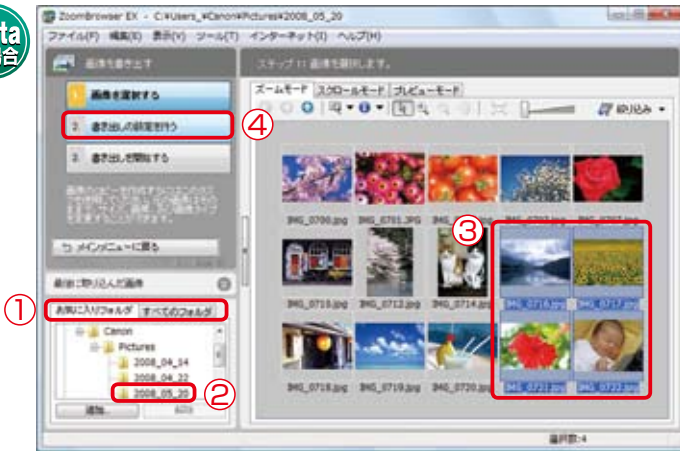

- ① [お気に入りフォルダ] または [すべてのフォルダ] を選択して、
- ② 書き出す画像のあるフォルダを選択します。ZoomBrowser EX に取り込んだ画像は、初期設定では [ピクチャ] または [My Pictures] フォルダにあります。
- ③ 書き出す画像を選択します。複数の画像を選択する場合は、キーボードの <Ctrl> キーを押しながら、画像をクリックして選択します。
- ④ 書き出す画像を選択したら、[書き出しの設定を行う] をクリックします。

#### 4 画像のサイズや保存先を設定し、画像の書き出しを実行します。

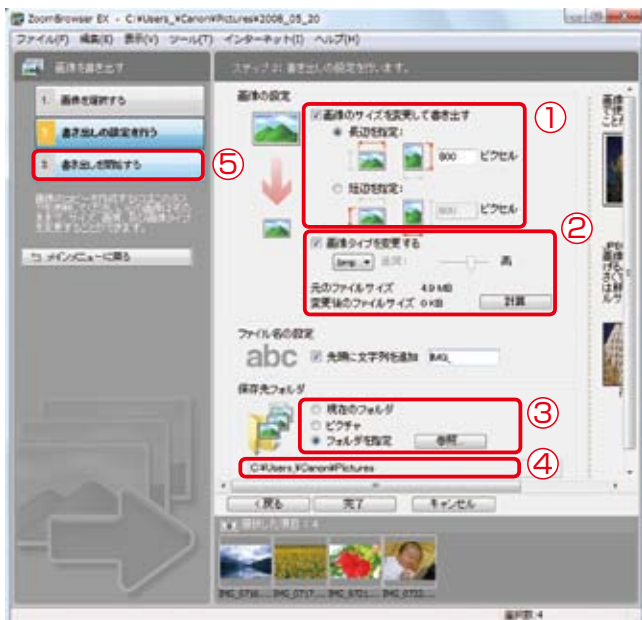
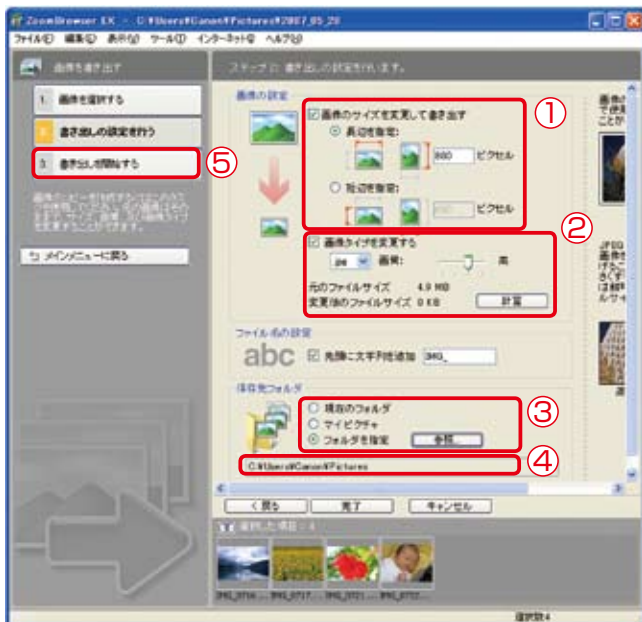

- ① 画像のサイズを変更する場合は、[ 画像のサイズを変更して書き出す ] にチェック (  ) を入れます。サイズ変更は、長辺か短辺のどちらか一方を設定します。比率を維持したままサイズ変更を行うため、一方は自動で設定されます。
- ② 画像のフォーマット、画質を変更する場合は、[ 画像タイプを変更する ] にチェック (  ) を入れます。[ 画像タイプ ] は [.bmp][.jpg][.tif] を選択できますが、[.jpg] 以外を選ぶと、撮影情報 (Exif 情報) は保存されません。[ 画質 ] は、スライダを右にするほど高画質になります。
- ③ 保存先を指定します。なお、[ 現在のフォルダ ] を指定すると、ファイル名の後ろに [ \_1 ] を付加して保存します。元のファイルが上書きされることはありません。
- ④ 指定した保存先が表示されます。
- ⑤ [ 書き出しを開始する ] をクリックすると、画像の書き出しを開始します。画像の保存先に [ デスクトップ ] を指定した場合、書き出しが完了してもファイルが表示されないことがあります。  
このような場合は、キーボードの <F5> キーを押して、デスクトップの更新をお試しください。

以上で、画像（静止画）のサイズやタイプを変更して書き出す手順は完了です。

# 動画のサイズやタイプを 変更して書き出す方法

(ZoomBrowser EX Ver6.x)

1 [ZoomBrowser EX] を起動します。

2 以下のような画面が表示されます。

XP  
の場合

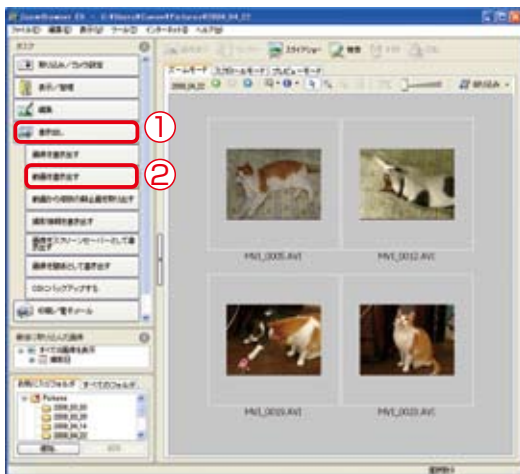

Vista  
の場合

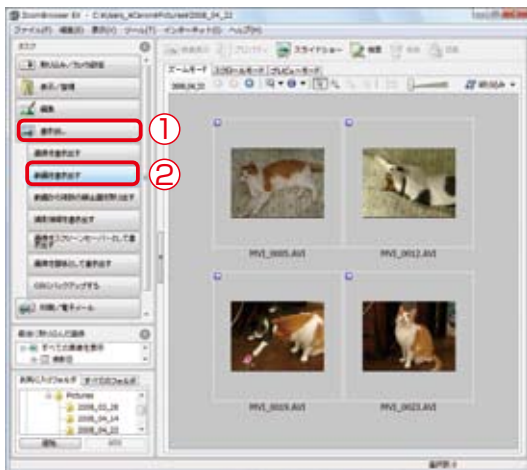

① [書き出し] をクリックします。

② [動画を書き出す] をクリックします。

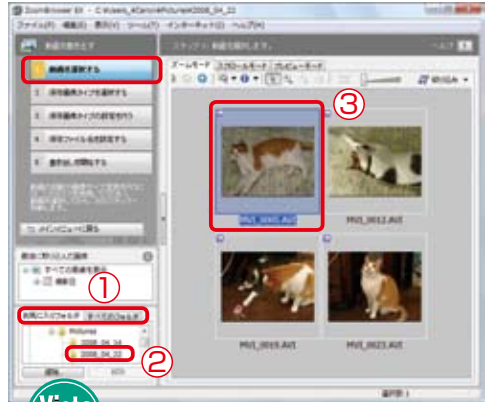
**3** 動画を選択します。

- ① [お気に入りフォルダ] または [すべてのフォルダ] を選択します。
- ② 目的の動画が保存されているフォルダを選択します。(初期設定では、[ピクチャ] または [My Pictures] フォルダに保存されています)。
- ③ 目的の動画をクリックします。

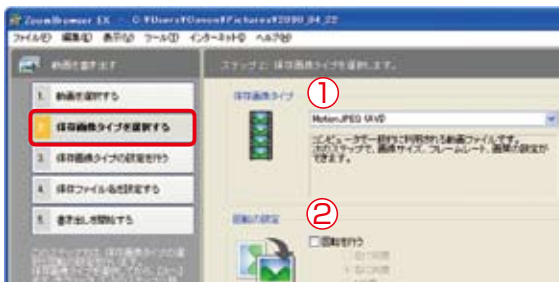
**4** [保存画像タイプを選択する] をクリックし、画像のタイプや回転の設定を行います。XP  
の場合

します。

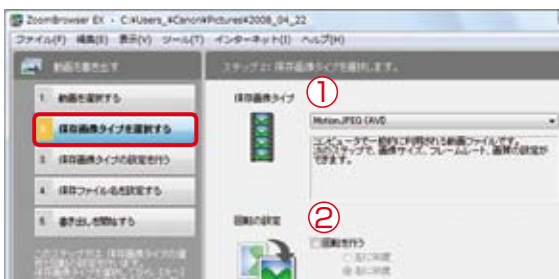
Vista  
の場合

- ① 保存する動画のタイプを選択します。
- ② 動画を回転させて保存したい場合に、ここにチェックマークを付けて、回転方向を指定します。

5 [保存画像タイプの設定を行う]をクリックし、画像サイズや画質を設定します。

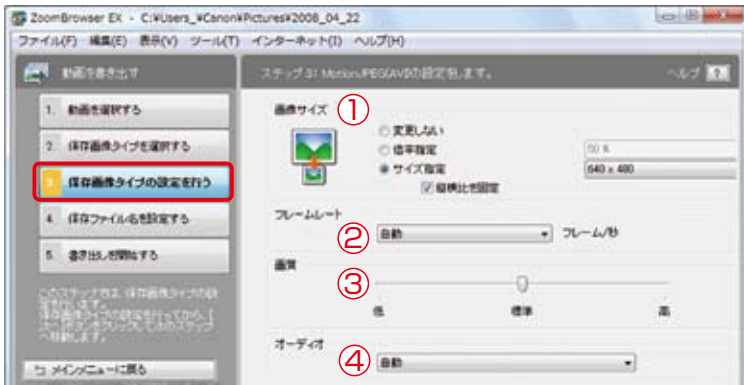
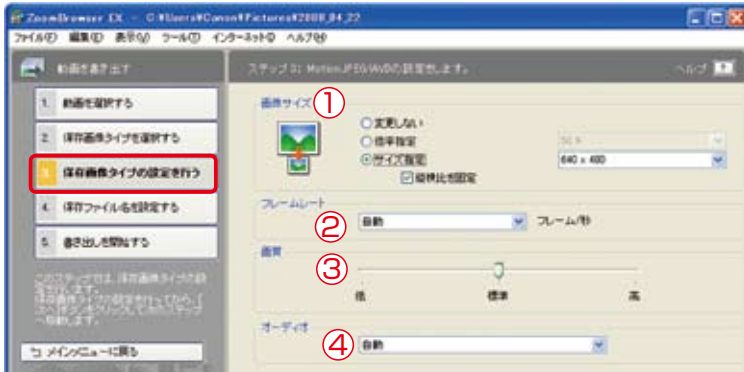

- ① 保存する動画の大きさを変える場合は、【倍率指定】または【サイズ指定】を選択して、大きさを指定します。
- ② 1秒間に表示されるコマ数を選択します。
- ③ 画質を設定します。画質が高いほど、画像の劣化は避けられますが、ファイルサイズが大きくなります。
- ④ 音質を設定します。

**6** [保存ファイル名を設定する]をクリックし、ファイル名や保存先を設定します。

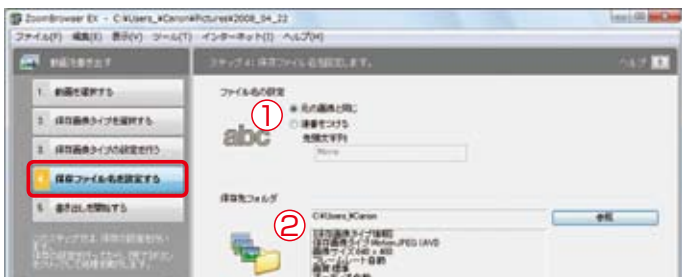
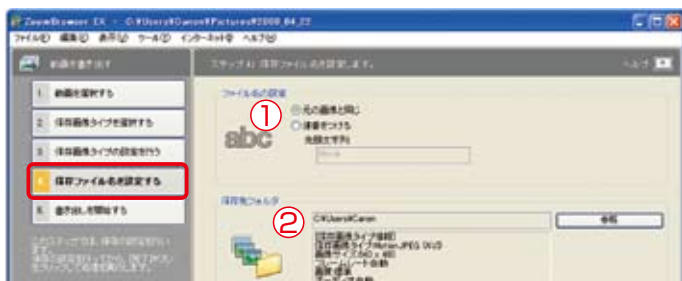

①元の動画と同じファイル名で保存する場合は、【元の画像と同じ】を選択します。選択した複数の動画に連番を付ける場合は、【連番をつける】を選択し、番号の前に付く名称を指定します。

②保存先のフォルダを選択します。

**7** [書き出しを開始する]をクリックし、動画の書き出しを実行します。

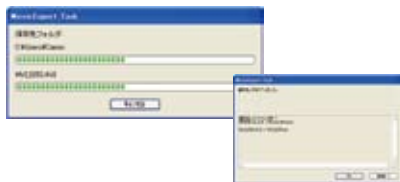

以上で、動画のサイズやタイプを変更して書き出す手順は完了です。

# 動画から静止画を取り出す方法

(ZoomBrowser EX Ver6.x)

**注意** ●この操作は、Windows Vista、Windows XPのみ対応しております。

**1** [ZoomBrowser EX] を起動します。

**2** 以下のような画面が表示されます。

XP  
の場合

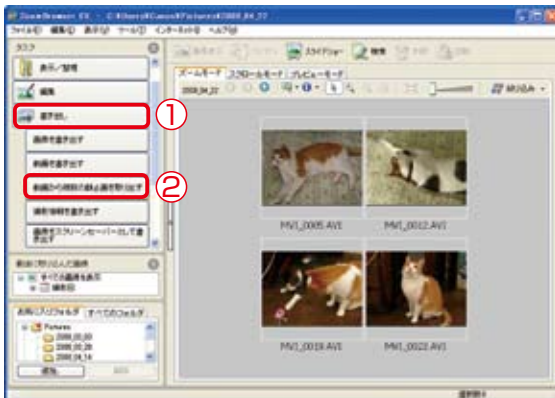

Vista  
の場合

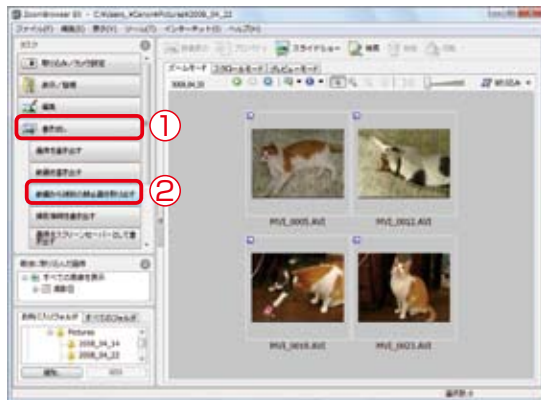

① [書き出し] をクリックします。

② [動画から複数の静止画を取り出す] をクリックします。



### 3 動画を選択します。

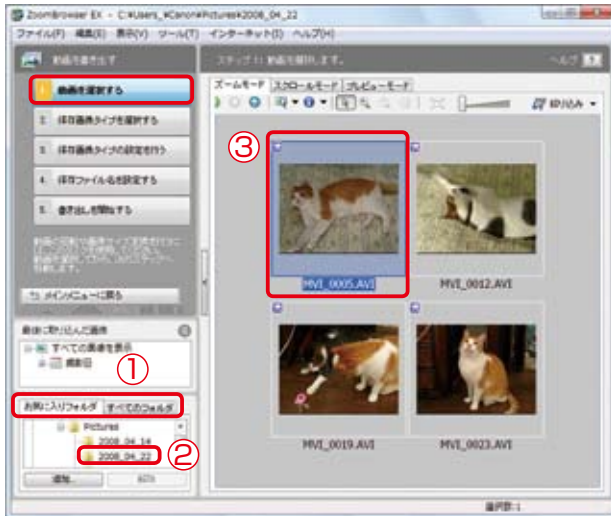

- ① [お気に入りフォルダ] または [すべてのフォルダ] を選択します。
- ② 目的の動画が保存されているフォルダを選択します。(初期設定では、[ピクチャ] または [My Pictures] フォルダに保存されています)。
- ③ 目的の動画をクリックします。

4 [処理方法の設定を行う] をクリックし、動画から静止画を取り出す方法を設定します。



① [処理方法の設定を行う] をクリックします。

② 動画から静止画を取り出す方法を選択します。

- 全てのフレームを取り出す  
動画の全フレーム（全コマ）を静止画として取り出します。枚数、ファイル容量ともに大きくなりますので、ご注意ください。
- 間隔を指定してフレームを取り出す  
指定したフレーム間隔、あるいは指定した秒数間隔で静止画を取り出します。
- 枚数を指定してフレームを取り出す  
動画全体から指定した枚数の静止画を取り出します。取り出す間隔は、指定された枚数から均等に計算されます。
- 指定画像を取り出す  
気に入ったシーンを静止画として取り出します。

## 5 [画像をプレビューする] をクリックし、取り出す静止画を確認します。

XP  
の場合



Vista  
の場合

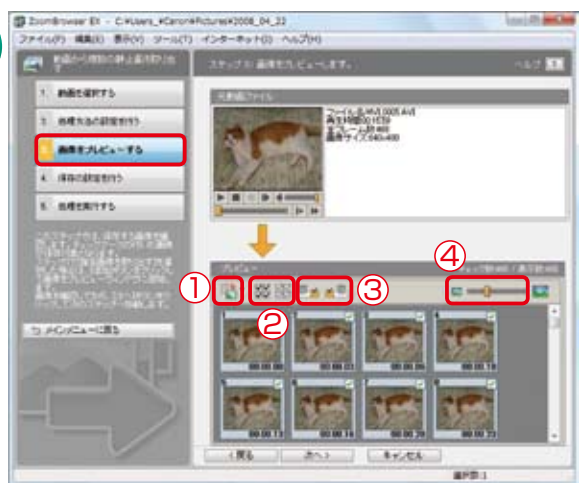

- ① 画像を回転します(全画像)
- ② チェックマークをまとめて消したり付けたりします。
- ③ 選択した画像の前、あるいは後のチェックマークを消します。
- ④ サムネイルのサイズを変更します。

## [参考] 指定画像を取り出す

手順4で[指定画像を取り出す]を選択した場合には、動画が表示されますので、取り出したいフレームを表示させて[追加]ボタンをクリックしてください(何枚でも追加できます)。

XP  
の場合

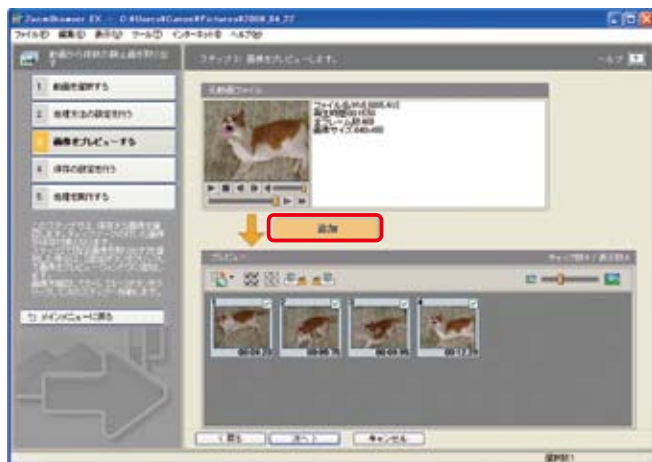

Vista  
の場合

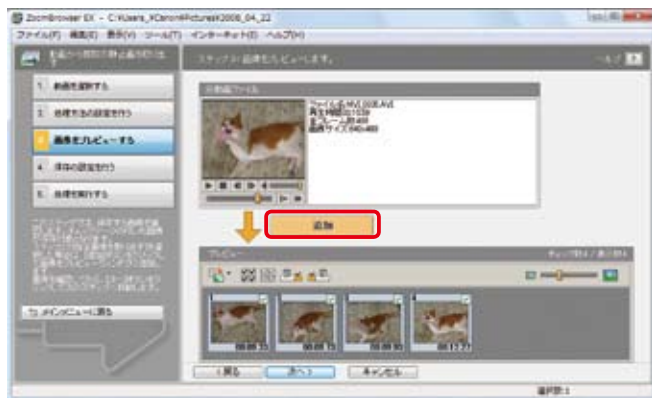

**6** [保存先の設定を行う] をクリックし、ファイル名や保存先を設定します。

**XP**  
の場合

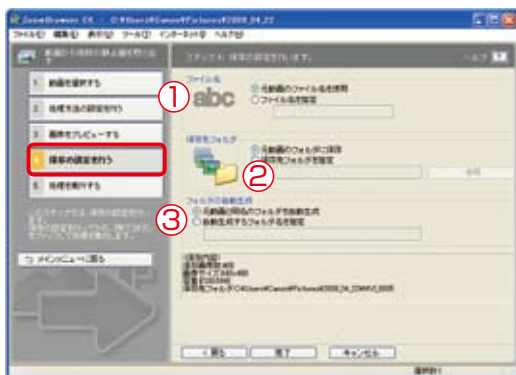

**Vista**  
の場合

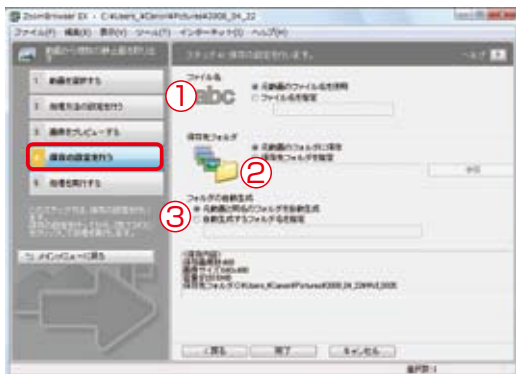

- ① ファイル名を指定します。
- ② 保存先フォルダを指定します。
- ③ 自動生成するフォルダを指定します。

**7** [処理を実行する] をクリックし、静止画の書き出しを実行します。



**XP**  
の場合

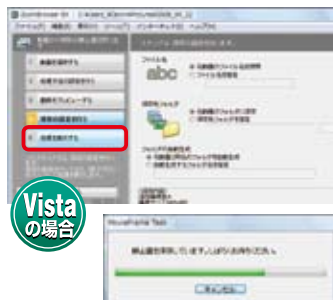

**Vista**  
の場合

以上で動画から静止画を取り出す手順は完了です。

# 画像をCD-R/RWに書き込む方法

(ZoomBrowser EX Ver6.x)

## 注意

- この操作は、次の条件を満たすパソコンでのみ使用可能です。
  - CD-R/RWドライブが標準装備されている。
  - CD-R/RWドライブへの書き込みがWindows VistaまたはWindows XP上で正しく動作する。
- この機能は、DVD-R/DVD-RWへの書き込みには対応していません。

**1** CD-R/RWドライブに、CD-R/RWディスクをセットします。以下のような画面が表示された場合は、(  ) または [キャンセル] をクリックしてこの画面を閉じます。

XP  
の場合



Vista  
の場合



2 [ZoomBrowser EX] を起動します。

3 以下のような画面が表示されます。

XP  
の場合

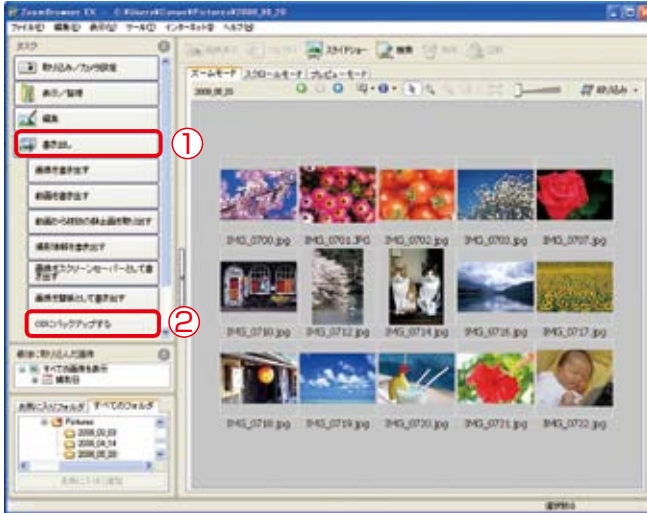

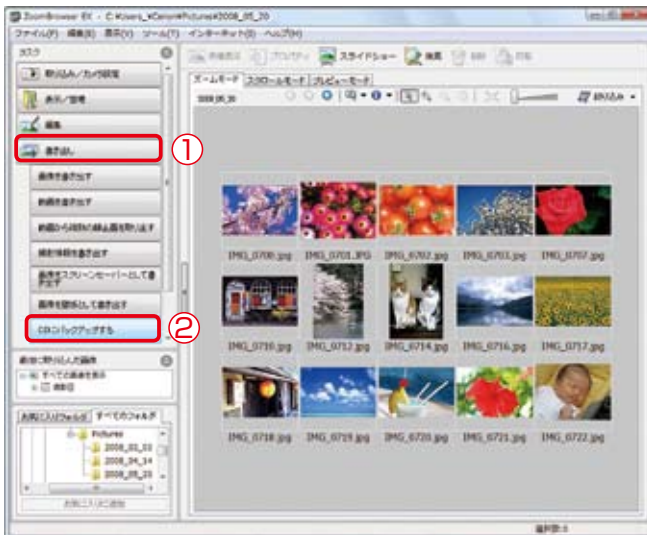

Vista  
の場合

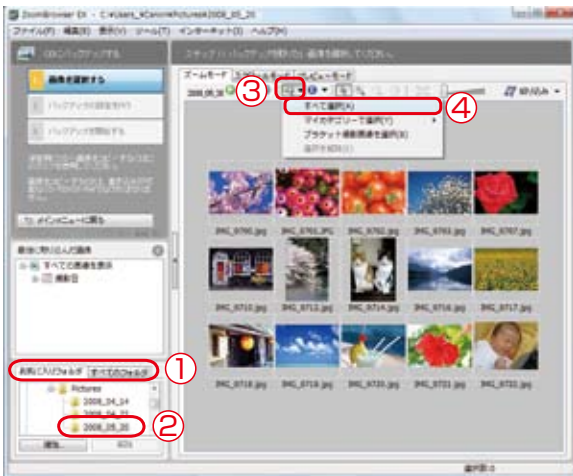
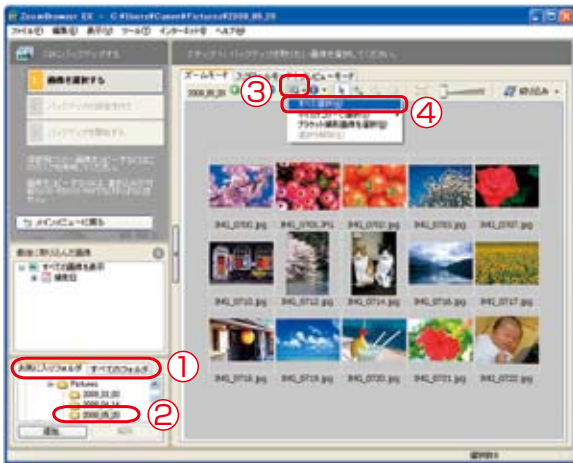

- ① [書き出し] をクリックします。
- ② [CDにバックアップ] をクリックします。

#### 4 CD-R/RW に記録する画像を選択します。



- ① [お気に入りフォルダ] または [すべてのフォルダ] を選択して、
  - ② CD-R/RW に記録する画像のあるフォルダを選択します。ZoomBrowser EX に取り込んだ画像は、初期設定では [ピクチャ] または [My Pictures] フォルダにあります。
  - ③ 画像を選択するボタン(  )をクリックして、
  - ④ [すべて選択] を選択します。
- CD-R/RW に記録する任意の画像を選択したい場合は、キーボードの [Ctrl] キーを押しながら、画像をクリックして選択します。



5 [バックアップの設定を行う] をクリックし、保存先ドライブなどを設定します。

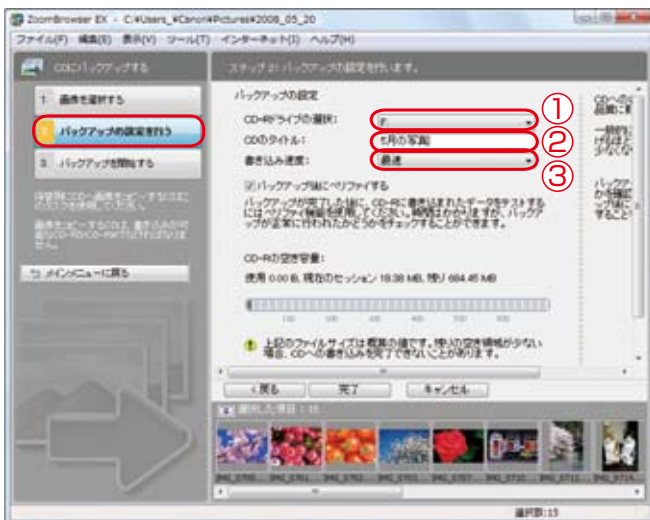
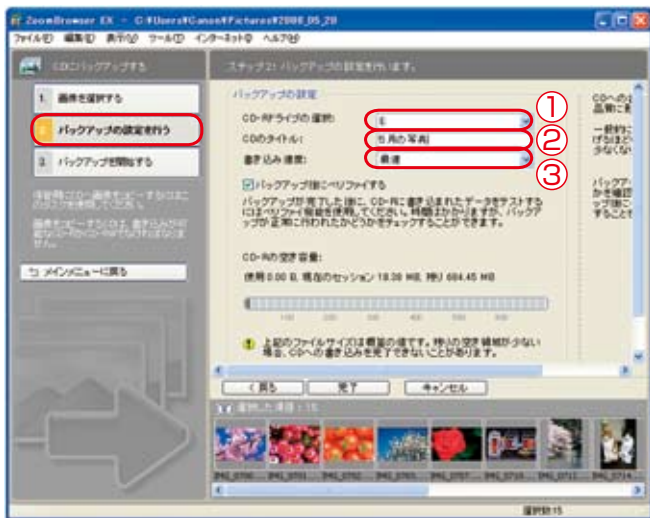

- ① パソコンに接続している CD-R/RW ドライブを選択します。
- ② タイトルを入力します (お好きなタイトルをつけてください)。
- ③ 通常は [最速] のままご利用いただけます。[書き込み速度] を遅くしたほうが、CD-R/RW へ安定した書き込みができます。

6 [バックアップを開始する] をクリックし、CD-R/RW への書き込みを開始します。

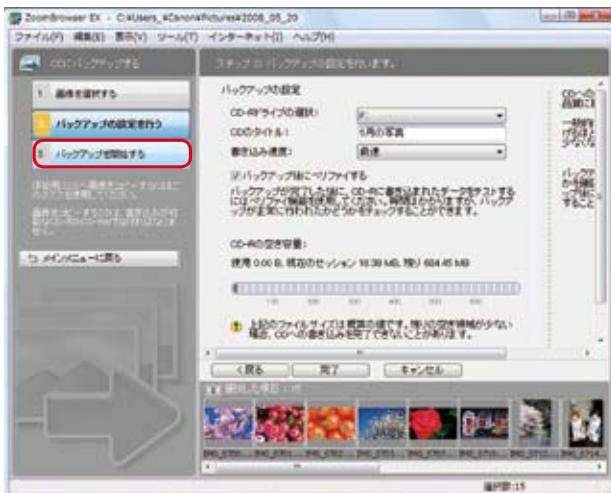

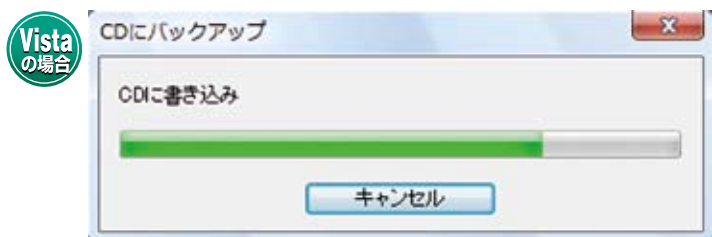
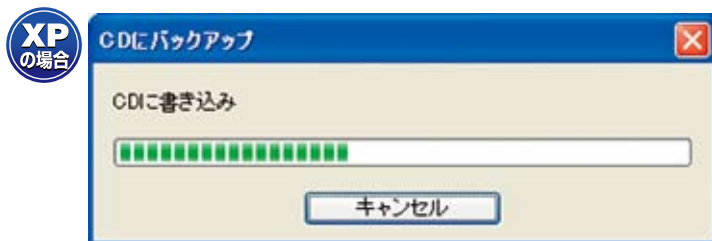

以上で、画像を CD-R/RW に書き込む手順は完了です。

# 画像を電子メールで送る方法

(ZoomBrowser EX Ver6.x)

1 [ZoomBrowser EX] を起動します。

2 以下のような画面が表示されます。

XP  
の場合

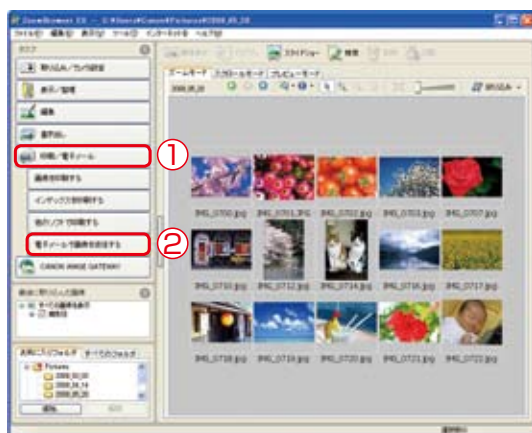

Vista  
の場合

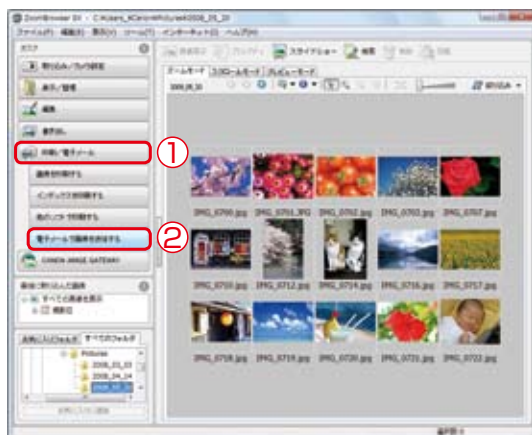

- ① [印刷 / 電子メール] をクリックします。
- ② [電子メールで画像を送信する] をクリックします。

## 3 電子メールで送る画像を選択します。

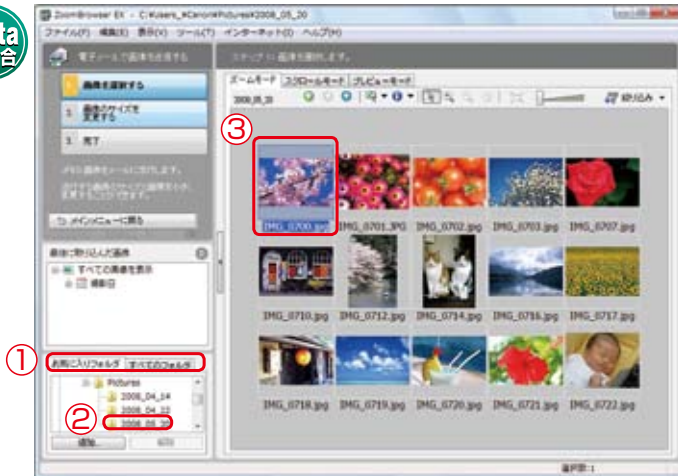
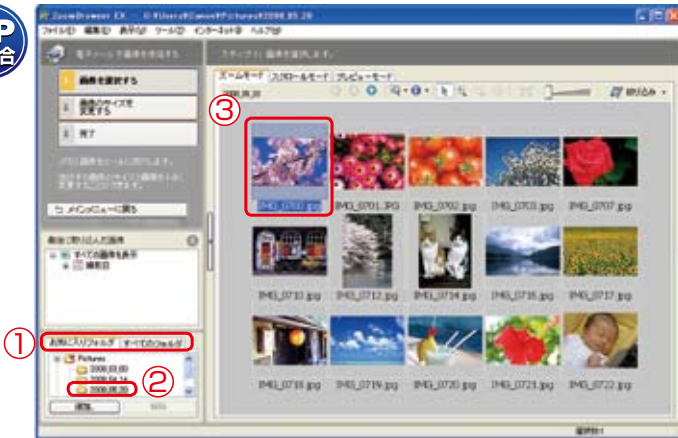

- ① [お気に入りフォルダ] または [すべてのフォルダ] を選択します。
- ② 送信したい画像が保存されているフォルダを選択します（初期設定では、画像は [ピクチャ] または [My Pictures] フォルダに保存されています）。
- ③ 送信したい画像をクリックします。キーボードの [Ctrl] キーを押しながら画像を選択すると、任意の複数画像を選択できます。

#### 4 [画像のサイズを変更する] をクリックし、画像のサイズと画質を設定します。

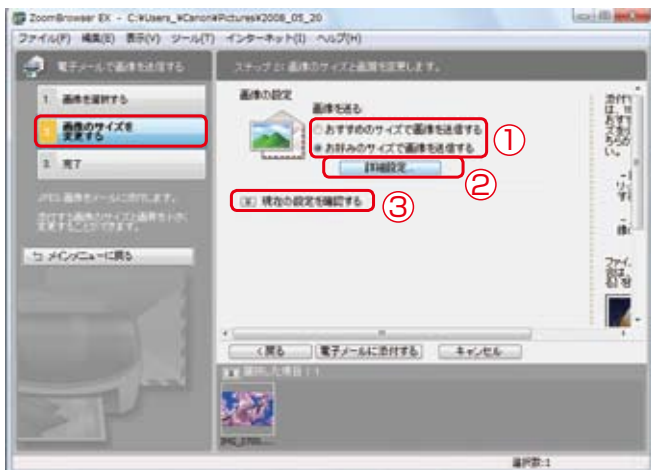
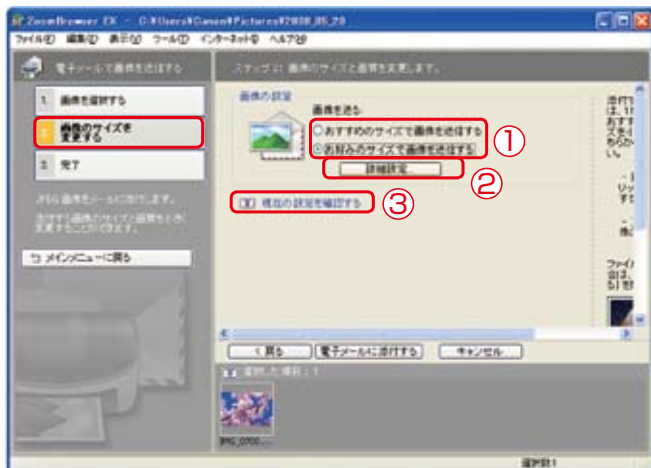

- ① 画像の設定をします。
- ② [お好みのサイズで画像を送信する] を選択した場合、[詳細設定] をクリックします。詳しくは 68P をご覧ください。
- ③ [現在の設定を確認する] をクリックすると、画像のサイズや画質、ファイルサイズの合計を確認することができます。設定に問題ない場合には、手順 5 へ進みます。

## [参考] 添付ファイルのサイズ変更方法

[詳細設定] をクリックすると、以下のような画面が表示されますので、添付ファイルのサイズなど必要な項目を設定します。

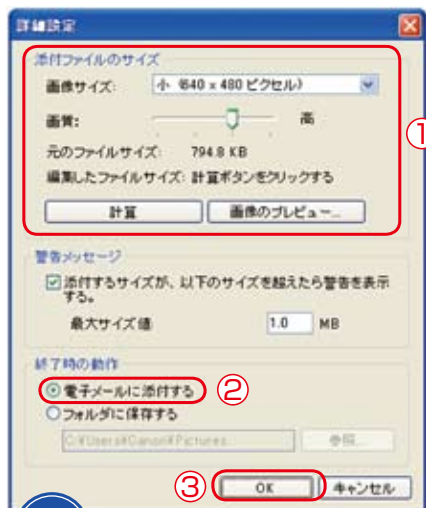

XP  
の場合

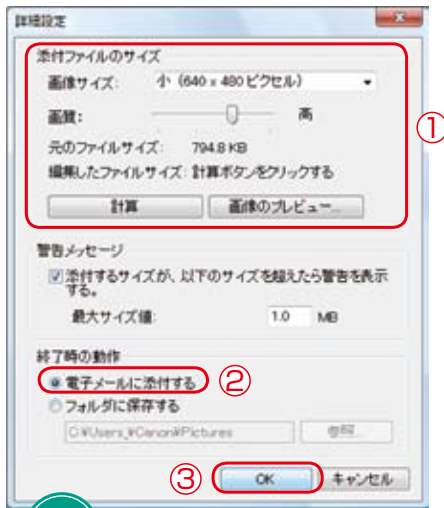

Vista  
の場合

- ① [添付ファイルのサイズ] で、[画像サイズ] や [画質] を変更することができます。
- ② [電子メールに添付する] を選択します。
- ③ [OK] をクリックします。

## 5 [完了] をクリックします。

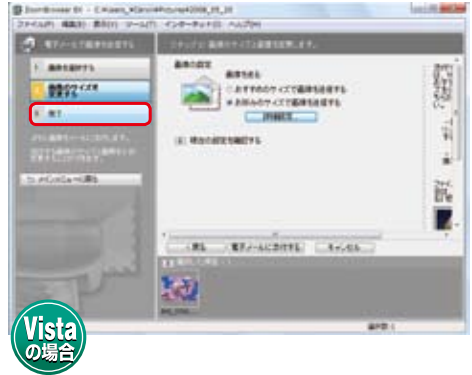

## 6 メールソフトウェアが起動します。

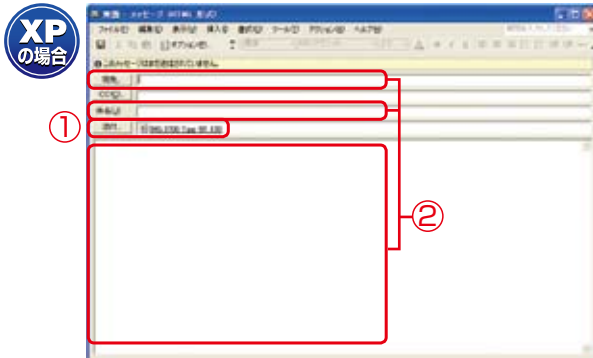

① 送信したい画像が添付されていることを確認します。

② メール送信に必要な情報（宛先、件名、本文）を入力し、メールを送信します。

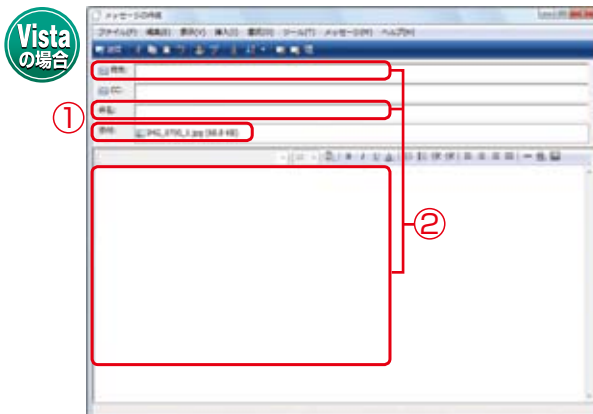

メールソフトウェアの操作については、ご使用のメールソフトウェアのヘルプなどを参照してください。

以上で、画像を電子メールで送る手順は完了です。



## [参考] メールソフトウェアについて

ZoomBrowser EX で選んだ画像を添付して送れるメールソフトウェアは、MAPI 対応のソフトウェアです。

一部、自動起動できないメールソフトウェア (MAPI 非対応のもの) もあります。この場合は、画像をいったんディスクに保存し、メールソフトウェアを起動してから、送信メールに添付してください。なお、MAPI に関する設定方法については、お使いのメールソフトウェアの使用説明書を参照してください。



### メモ

「MAPI」とは、メールソフトウェア以外のアプリケーションからメールソフトウェアの機能を利用するための規格であり、「MAPI」に対応したメールソフトウェアであれば、他のアプリケーションソフトのメニューから直接メールを送信することが可能になります。



### MAPI対応のメールソフトウェア(例)

Windowsメール(Windows Vista)、Outlook Express、Microsoft Outlook

# リモート撮影をする方法

(ZoomBrowser EX Ver6.x)

## 注意

- リモート撮影は、カメラユーザーガイド巻末の[主な仕様]に、リモート撮影の記載があるカメラのみ利用できます。
- リモート撮影は、必ずパソコンのスタンバイ設定を解除してから始めてください。
- リモート撮影を行っている間は、シャッターボタンを除いて、カメラのボタンは使えません。
- リモート撮影は、通常のカメラでの撮影と比べて、シャッターボタンを押してから撮影されるまでの時間が長くなります。

- 1** カメラの DIGITAL 端子とパソコンの USB 端子を、カメラに付属のインターフェースケーブルで接続します。

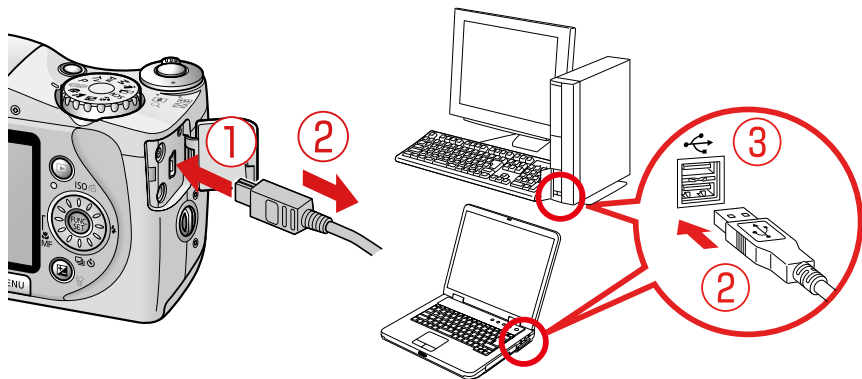

- ①カメラの DIGITAL 端子
- ②インターフェースケーブル
- ③パソコンの USB 端子

- 2** カメラの電源を入れます。

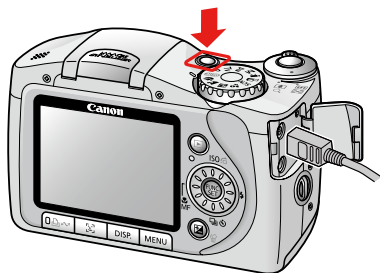

- 3 以下のような画面が表示されます。(  ) ボタンをクリックして、この画面を閉じます。



XP  
の場合



Vista  
の場合

- 4 以下のような画面が表示された場合は、[このコンピュータで操作する] をクリックします。表示されない場合は手順 6 へ。

XP  
の場合

Vista  
の場合

共通画面

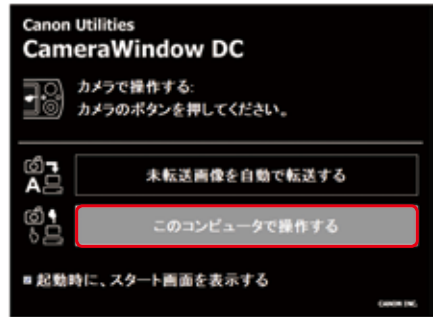

- 5 手順 4 で [このコンピュータで操作する] をクリックすると、以下のような画面が表示されます。(  ) ボタンをクリックしてこの画面を閉じます。

XP  
の場合

Vista  
の場合

共通画面

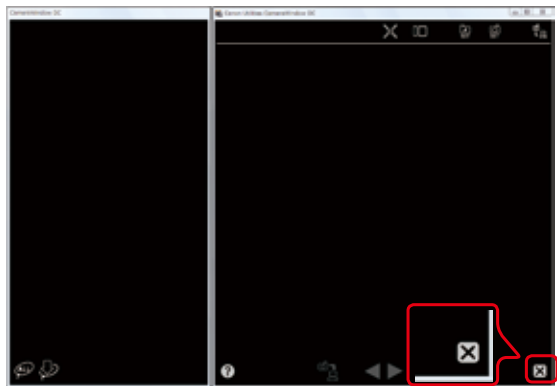

## 6 【Windows Vista の場合】

[スタート] (  ) → [すべてのプログラム] または [プログラム] → [Canon Utilities] → [CameraWindow] → [RemoteCapture DC3] → [RemoteCapture DC] の順に開き、[RemoteCapture DC] を選択して起動します。

## 【Windows XP の場合】

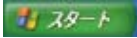
[スタート] (  ) → [すべてのプログラム] または [プログラム] → [Canon Utilities] → [CameraWindow] → [RemoteCapture DC3] → [RemoteCapture DC] の順に開き、[RemoteCapture DC] を選択して起動します。

## 7 RemoteCapture DC が起動し、以下のような画面が表示されます。

XP  
の場合

Vista  
の場合

共通  
画面



- ① [ビューファインダー] に撮影する画像が表示されます。
- ② カメラの [ズーム] を設定します。
- ③ [ビューファインダー] に表示される画像の [ピント]、[露出]、[ホワイトバランス] を再設定します。  
[ビューファインダー] 上でピントなどが合っていないときに押します。撮影する前にクリックすることをおすすめします。
- ④ (  ) をクリックして撮影します。カメラの〈シャッターボタン〉、キーボードの〈スペース〉キーを押しても撮影できます。

## 8 撮影に関する設定を変更する場合は、以下の部分を設定します。

XP  
の場合Vista  
の場合

共通画面



- ① 画質、画像サイズを設定します。
- ② [ホワイトバランス]、[ISO感度]、[露出補正]、[色効果]、[調光補整]、[AEモード]、[測光方式]を設定します。
- ③ [AFフレーム]、[ストロボ]、[マクロ]、[発光量設定]、[補助光]、[AFロック]を設定します。

カメラ側で設定が必要な場合や、カメラが対応していない機能は、この画面で設定を変更することができません。たとえば、指で持ち上げないと動作しない〈ストロボ〉の場合は、あらかじめ〈ストロボ〉を持ち上げておかないと、[ストロボ]の欄が設定できないようになっています。

## 撮影した画像の保存場所を確認、変更する場合

1 RemoteCapture DC の [ファイル] メニューから [初期設定] を選択します。

XP  
の場合

Vista  
の場合

共通画面



2 以下のような画面が表示されますので、画像の保存方法を設定します。

XP  
の場合

Vista  
の場合

共通画面

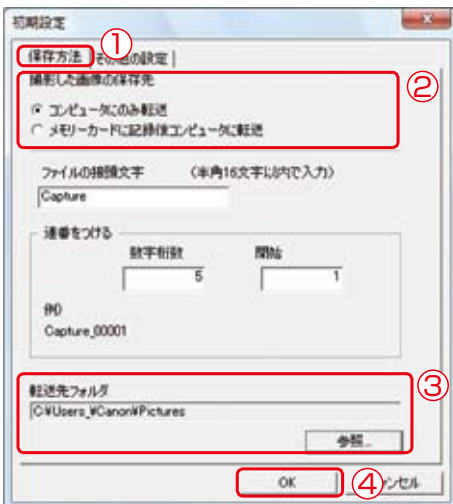

① [保存方法] タブを選択します。

② [撮影した画像の保存先] の欄で、画像をパソコンにのみ記録するか、カメラに挿入したメモリーカードとパソコンに記録するかを設定します。

③ [転送先フォルダ] の欄で、保存する場所を設定します。初期設定では、画像は [ピクチャ] または [My Pictures] に記録されます。

④ [OK] をクリックして、この画面を閉じます。

## インターバルタイマー撮影、タイマー撮影について

一定の間隔で撮影したい場合や、指定した秒数後に撮影したい場合は、RemoteCapture DC の [撮影] メニューから、[インターバルタイマー撮影] または [タイマー撮影] を選択します。

XP  
の場合

Vista  
の場合

共通画面



[インターバルタイマー撮影]：一定の間隔で、指定した枚数を撮影します。

[タイマー撮影]：指定した秒数後に撮影します。

以上で、リモート撮影の手順は完了です。

# パソコン内にある画像を カメラのメモリーカードに書き込む方法

(ZoomBrowser EX Ver6.x)

## 注意

●メモリーカードに書き込める画像は、DCF規格に準拠した画像のみです。

- 1** カメラの DIGITAL 端子とパソコンの USB 端子を、カメラに付属のインターフェースケーブルで接続します。

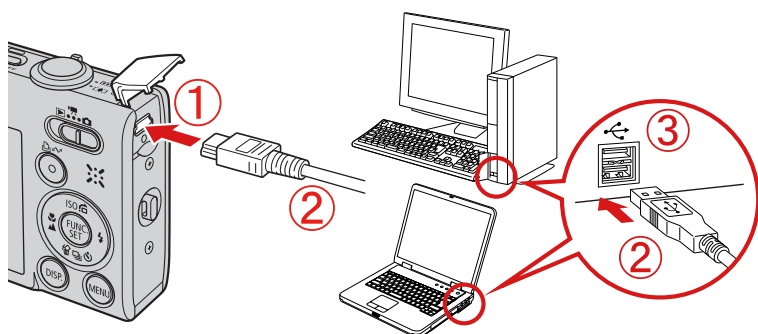

- ①カメラの DIGITAL 端子
- ②インターフェースケーブル
- ③パソコンの USB 端子

- 2** カメラの電源を入れます。

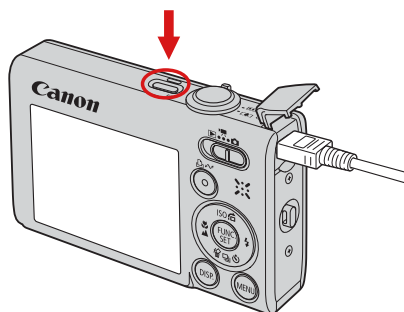



3 以下のような画面が表示されます。

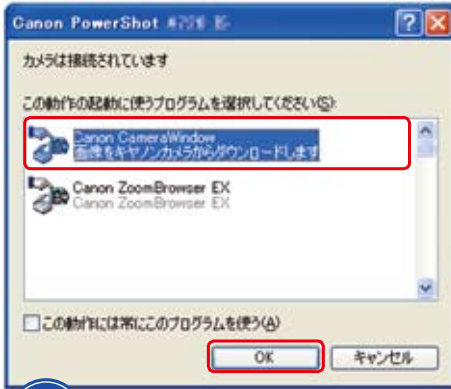

XP  
の場合



Vista  
の場合

[Canon CameraWindow- 画像をキヤノンカメラからダウンロードします] を選択し、[OK] をクリックします。

[画像をキヤノンカメラからダウンロードします -Canon Camera Window 使用] をクリックします。

4 以下のような画面が表示されます。[このコンピュータで操作する] をクリックします。

XP  
の場合

Vista  
の場合

共通画面

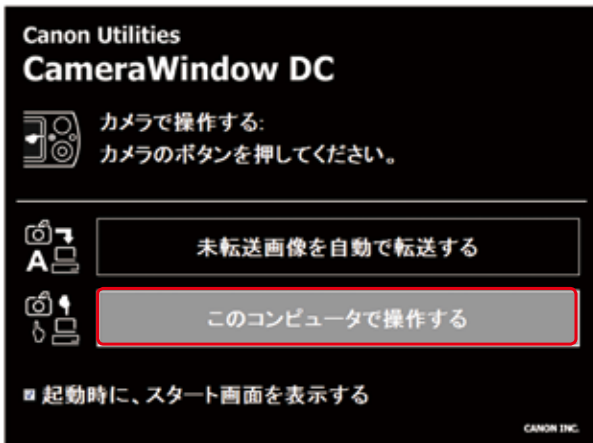

**5** 以下のような画面が表示されます。画面の右上にある  [カメラに転送] をクリックします。

XP  
の場合

Vista  
の場合

共通画面

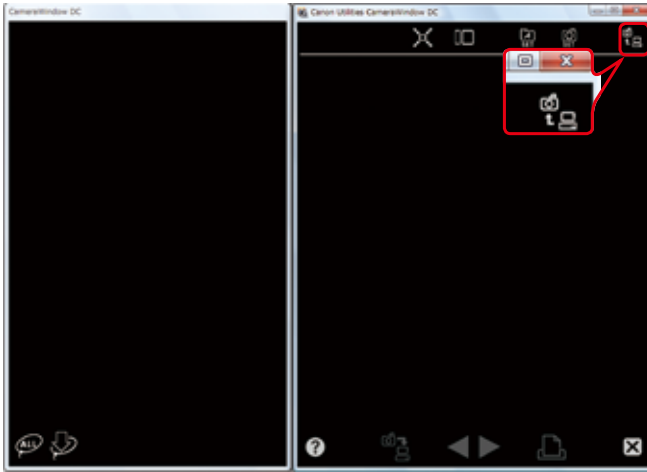

**6** 以下のような画面が表示されます。

XP  
の場合

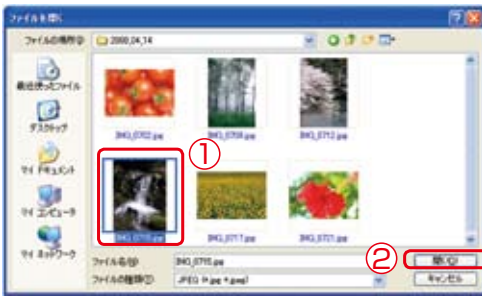

① カメラに書き込む画像を選択します。

② [開く] をクリックします。

Vista  
の場合

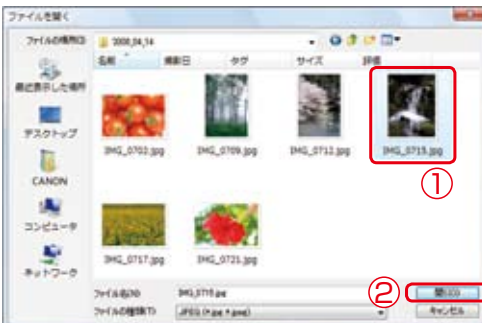

7 以下のような画面が表示されます。[OK] をクリックします。

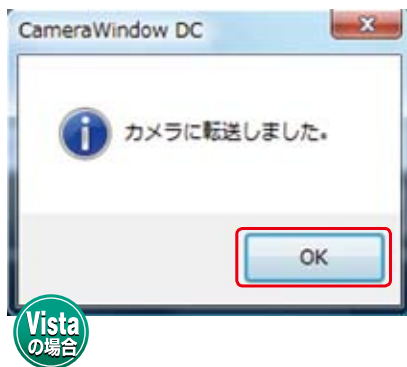

8 以下のような画面が表示されます。

XP  
の場合

Vista  
の場合

共通画面

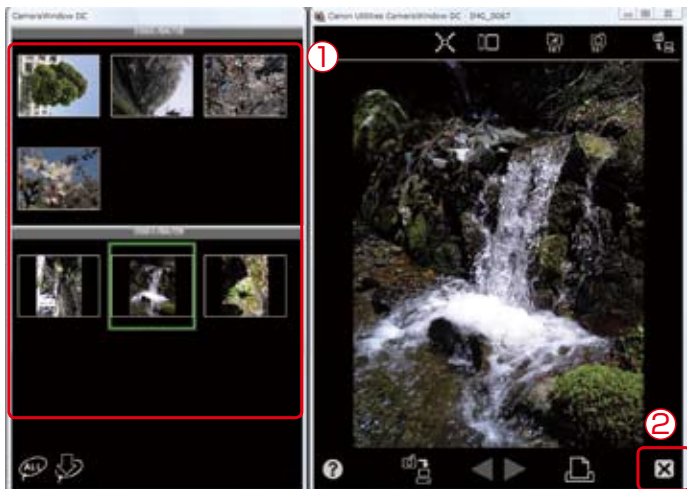

- ① カメラに書き込んだ画像が表示されます。
- ② (X) をクリックして、この画面を閉じます。

以上で、パソコン内にある画像をカメラのメモリーカードに書き込む手順は完了です。

# メモリーカードリーダーを使ってパソコン内にある画像をメモリーカードに書き込む方法

(ZoomBrowser EX Ver6.x)

**注意** ●メモリーカードに書き込める画像は、DCFに準拠した画像のみです。

**1** [ZoomBrowser EX] を起動します。

**2** [取り込み / カメラ設定] をクリックします。

XP  
の場合

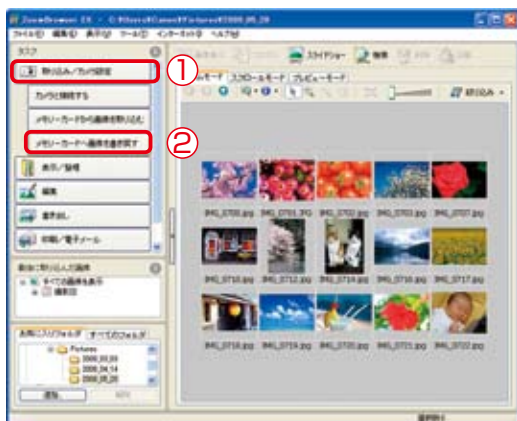

Vista  
の場合

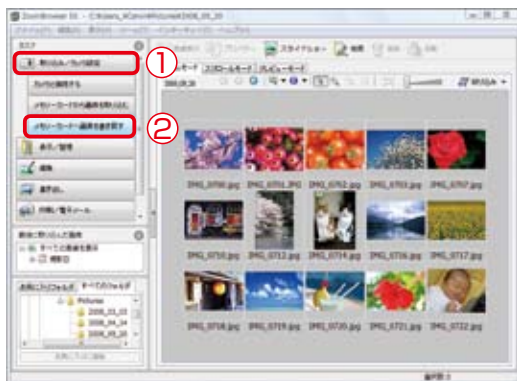

① [取り込み / カメラ設定] をクリックします。

② [メモリーカードへ画像を書き出す] をクリックします。

### 3 以下のような画面が表示されます。

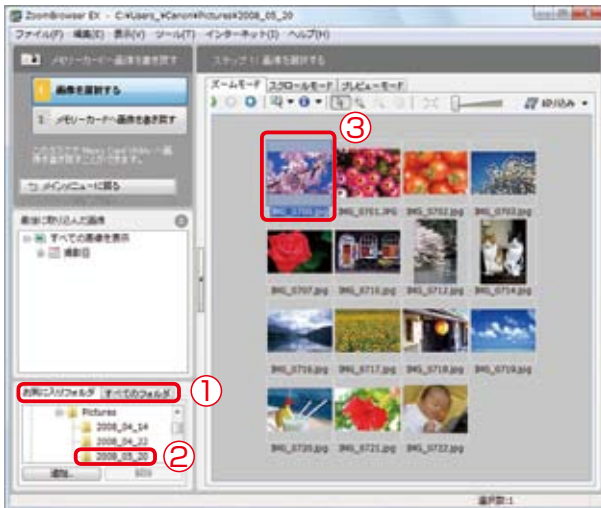

- ① 【お気に入りフォルダ】 タブ、または 【すべてのフォルダ】 タブをクリックします。
- ② 目的の画像が保存されているフォルダを選択します（初期設定では、画像は【ピクチャ】または【My Pictures】フォルダに保存されています）。
- ③ 目的の画像をクリックします。

**5** [メモリーカードへ画像を書き戻す] をクリックします。

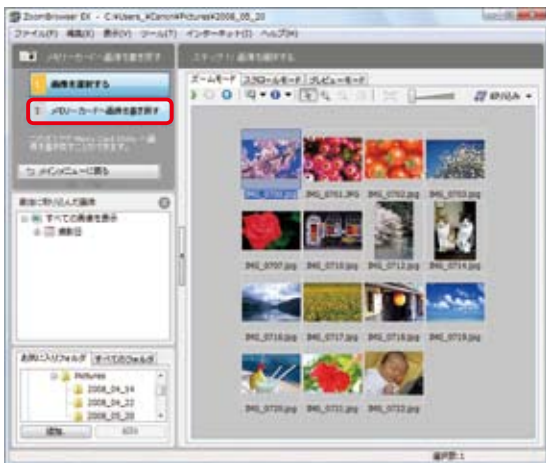
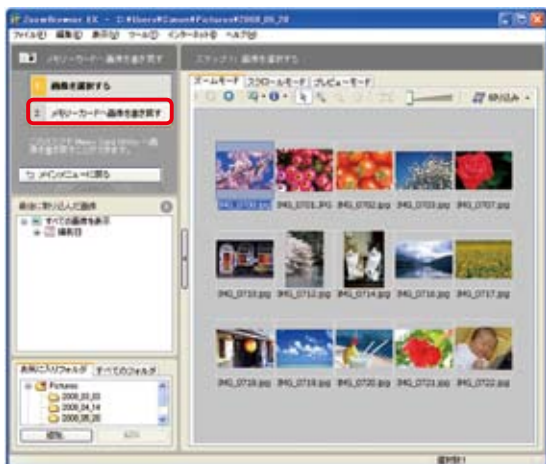

**6** 以下のような画面が表示されます。お使いのメモリーカードリーダーを選択し、[OK] をクリックします。

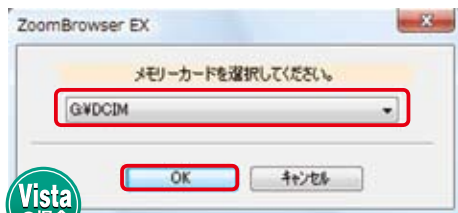
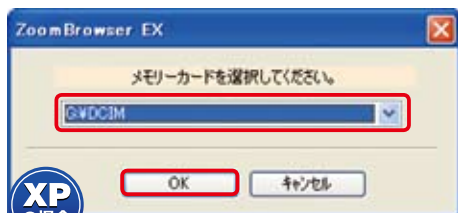

7 以下のような画面が表示されます。内容を確認し、[書き戻す] をクリックします。

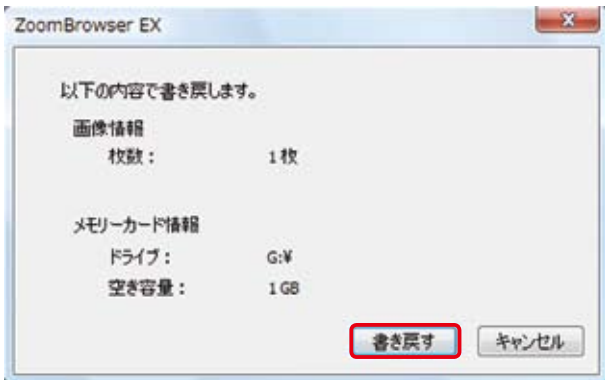
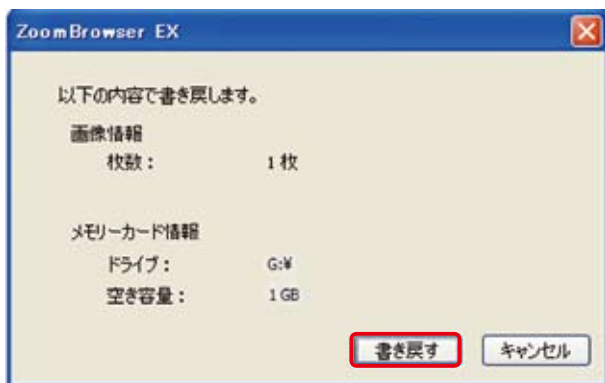

8 [OK] をクリックします。

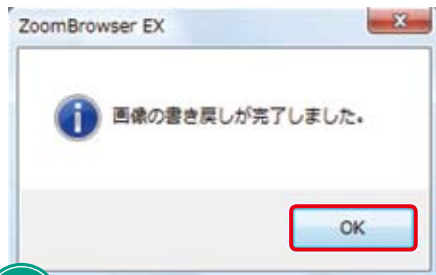

以上で、メモリーカードリーダーを使ってパソコン内にある画像をカメラのメモリーカードに書き込む手順は完了です。

# 簡単操作ガイド

## ZoomBrowser EX Ver6編

履歴：2008年7月初版

制作：キャノンレスポンスサービス株式会社

著作：キャノンマーケティングジャパン株式会社

TEL050-555-90005

「キャノン」「Canon」、その他本文中の社名や商品名は一般に各社の登録商標または商標です。

Microsoft、Windowsは、米国マイクロソフト社の米国及び、その他の国における登録商標です。

製品の改良のため予告なく変更される場合がありますのでご了承ください。

記載の内容は2008年7月現在のものです。

本簡単操作ガイドのすべてあるいは一部を、キャノンマーケティングジャパン株式会社の許可なく無断で複写、複製、転記転記することを禁止します。