

Canon

MultiPASS B-10

プリンタドライバ使用説明書

ご使用前に必ずこの使用説明書をよくお読みください。
将来いつでも使用できるように大切に保管してください。

もくじ

はじめに iii
必要な機器 iv
本書について iv
本書以外のマニュアル、ヘルプ iv

1章 印刷する	1-1
文書を印刷する 1-2	
印刷を中止する 1-8	
印刷する順番を変える 1-9	
操作や項目の解説を画面で見る(ヘルプ) 1-10	
2章 印刷の設定を変える	2-1
印刷の設定 2-2	
オートパレット、BJカートリッジ、用紙の種類を選ぶ(メイン) 2-5	
用紙の大きさ、拡大・縮小、方向を選ぶ(用紙) 2-7	
バックグラウンド印刷、部数、ページレイアウト、スタンプを選ぶ(印刷制御) 2-11	
プリンタドライバの標準設定 2-14	
3章 オートパレットの作り方(設定をまとめて登録する)	3-1
オートパレットの設定を変えて使う、新しいオートパレットを登録する 3-2	
オートパレットの削除、ディスクへの保存・読み込み、並べかえ 3-6	
4章 プリンタドライバをバージョンアップするには	4-1
現在使っているプリンタドライバのバージョンを調べる 4-2	
現在使っているプリンタドライバを削除する 4-3	
新しいプリンタドライバをインストールする 4-4	
困ったときには	5-1
印刷されない / 意味のわからない文字などが印刷される 5-2	
原稿が90°回転して印刷される、横向きに印刷される 5-2	
印刷位置が左上にずれる / 印刷位置が右下にずれる、右側や下側が欠ける 5-3	
左右が反転して印刷される(鏡像印刷される) 5-3	
横方向に拡大されて印刷される、横方向に縮小されて印刷される 5-3	
拡大、縮小印刷で拡大縮小率をうまく設定できない 5-3	
2ページにまたがって印刷される / カラーなのに白黒で印刷される 5-4	
インクがにじむ / 色にムラがある、1行だけ色の感じが違う 5-4	
ディスプレイで見える色と違う色で印刷される 5-4	
色が薄い、不鮮明、文字や絵がギザギザになる 5-5	
印刷に時間がかかる、はやく印刷したい 5-5	
線が細すぎる 5-5	
バックグラウンド印刷ができない / スタンプが印刷されない 5-5	
索引	5-7

はじめに

このたびは、キヤノン^{マルチパス}MultiPASS B-10(以下、B-10と略します)をお買い上げいただき、誠にありがとうございます。

B-10は、G3規格の普通紙ファクシミリをはじめ、プリンタ、コピー、スキャナ、PCファクスなど、オフィスでよく使われるさまざまな事務機、パソコンの周辺機器の機能をサポートしているマルチファンクションシステムです。

B-10のプリンタドライバを使って、WordなどのWindowsのアプリケーションの文書をB-10で印刷することができます。

この使用説明書には、B-10のプリンタドライバの機能を十分にご理解いただき、より効果的にご利用いただくための情報が書かれています。B-10本体の使用説明書、^{デスクトップ} Desktop Manager^{マネージャ}の使用説明書とともに必ずお読みください。また、お読みいただいた後も大切に保管してください。

キヤノン株式会社
キヤノン販売株式会社

ご注意 B-10以外のプリンタ設定で作成した文書を印刷すると正常に出力されないことがあります。文書を作成するときはプリンタ設定をB-10に設定することをお勧めします。

キヤノンおよびBJは、キヤノン株式会社の登録商標です。MultiPASSおよびBubble Jetは、キヤノン株式会社の商標です。

Microsoft®およびWindows®は、マイクロソフト社の登録商標です。

その他の会社名および製品名は、各社の商標または登録商標です。

本書の内容につきましては万全を期しておりますが、お気づきの点がございましたら、お買い上げいただいた販売店へお申しつけください。

本書に記載されている内容は、予告なく変更される場合があります。あらかじめご了承ください。

本書の内容を無断で転載することは禁止されています。

Copyright ©1998 Canon Inc. ALL RIGHTS RESERVED

必要な機器

Desktop Managerを使うには、つぎの機器が必要です。

Windows 95またはWindows 98が動作するIBM PC/AT互換コンピュータ

CPU i486DX2-66MHz以上(Pentium以上を推薦)

メモリ 16MBytes以上(32MBytes以上を推薦)

ハードディスク 空き容量 50MBytes以上

モニタ VGA以上

CD-ROMドライブ

セントロニクス準拠の**双方向**パラレルケーブル(長さ2メートル以内。

IEEE1284規格に準拠したものをお使いください。本製品をお買い求めの販売店にお問い合わせください)

本書について

本書は、Windowsを基本的に理解していることを前提に説明しています。

ウィンドウ、ボタン、アイコン、メニュー、アプリケーション、選ぶ、開く、閉じる、クリック、ダブルクリック、ドラッグといった用語についてもとくに説明していません。

これらの用語や、Windowsの起動、操作については、Windowsの使用説明書やヘルプ等を参照してください。

本書以外のマニュアル、ヘルプ

B-10には、本書のほかに、つぎのマニュアルやヘルプがあります。

Desktop Manager **オンラインヘルプ**

Desktop Managerの機能や使い方をコンピュータで見ることができます。

ヘルプの表示のしかた 「操作や項目の解説を画面で見る(ヘルプ)」1-10ページ

MultiPASS B-10 **使用説明書**

B-10の設定、ファクスの送受信やコピーの操作、日常のメンテナンス、トラブルが発生したときの対処などについて、くわしく説明します。

Desktop Manager **使用説明書**

B-10を接続したコンピュータから、ファクスの送受信などを行うためのソフトウェア「Desktop Manager」について説明します。

1 章

印刷する

この章では、B-10で印刷を行う方法を説明します。

アプリケーションで文書を作ったら、印刷の設定を行い、用紙をセットし、印刷を行います。

印刷の設定は、一般によく使うものだけ説明します。この章に出ていない、拡大、縮小や、レイアウト印刷、バナー紙(長尺紙)への印刷については、2章をご覧ください。

また、用紙(記録紙)やBJカートリッジのセットのしかたは『B-10使用説明書』をご覧ください。

文書を印刷する

印刷の操作は、アプリケーションによって多少違います。くわしい操作については、使用するアプリケーションの使用説明書などを参照してください。

1 Windowsのアプリケーションで、印刷する文書を開きます。

2 印刷のコマンドを選びます。

印刷のコマンドは、通常は[ファイル]メニューの[印刷]です。[ファイル]メニューをクリックして、その下に表示されるメニューの中の[印刷]をクリックします。



3 [プリンタ名]が[Canon MultiPASS B-10 プリンタ]になっているか確認します。

なっていないときは、[Canon MultiPASS B-10 プリンタ]にします。

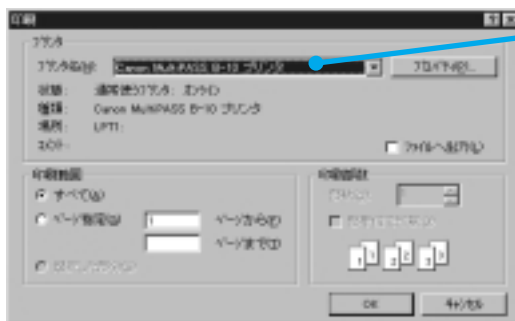

プリンタ名
[Canon MultiPASS
B-10 プリンタ]になっ
ていないときは、ここ
をクリックすると一覧が
表示されるので[Canon
MultiPASS B-10 プリ
ンタ]をクリックします。

- 4 [プロパティ] をクリックします。
[Canon MultiPASS B-10 プリンタのプロパティ] 画面が表示されます。
- 5 [オートパレット] のどれかをクリックします。



オートパレットは、印刷する文書の種類によって選びます。

普通紙に印刷するときのオートパレット



ワープロなどで作った文章中心の文書に。標準的な品質で印刷されます。



写真やイラスト、文章が混在している文書に。



印刷の配置などを確認するために予行演習として印刷するときに。印刷が速く、インクもあまり使いません。

高品位専用紙に印刷するときのオートパレット



同じ色の部分を平坦に表現したいイラストやグラフに。



階調を細かく表現したい写真やグラデーションが多いイラストに。



階調を細かく表現したい写真やグラデーションが多いイラストをカラーBJカートリッジBC-22eフォトで。



デジタルカメラで撮影した写真をカラーBJカートリッジBC-22eフォトで。

OHPフィルムに印刷するときのオートパレット



OHPフィルムに印刷するときに。

選ばれたオートパレットが左側に表示されます。



6 B-10本体にセットしているBJカートリッジが[BJカートリッジ]の欄に表示されたBJカートリッジと異なるときは、表示されているBJカートリッジに交換するか、画面でB-10本体にセットされているBJカートリッジを選びます。

ブラック ブラックBJカートリッジBC-20

カラー カラーBJカートリッジBC-21e、
 または蛍光BJカートリッジBC-29F

フォト カラーBJカートリッジBC-22eフォト

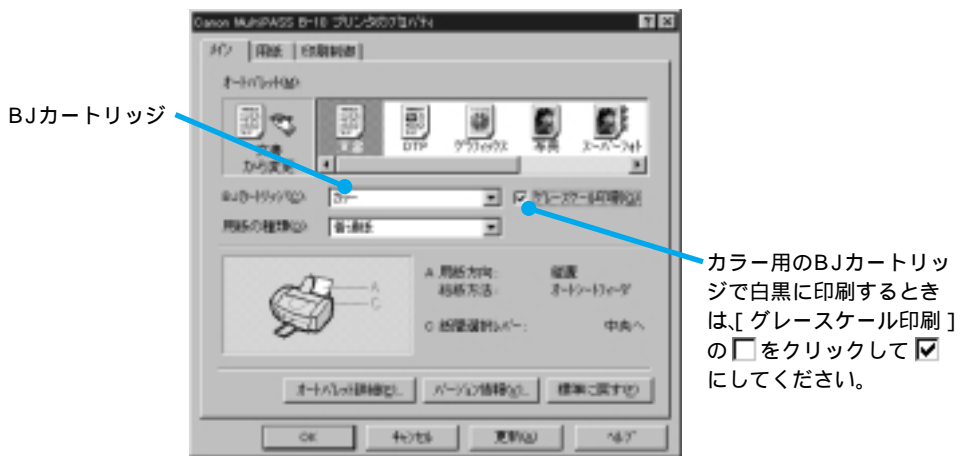

- 7 B-10本体に、[用紙の種類]に表示された用紙(記録紙)をセットするか、[用紙の種類]で印刷する用紙を選び、その用紙をセットします。



表示されている用紙以外の用紙に印刷するときはこちらをクリックして、用紙を選びます。

- 8 [用紙]タブをクリックします。



9 [用紙サイズ]に、セットした用紙の大きさが表示されていたら、11に進んでください。

表示されていないときは、右側の▼をクリックして、表示された用紙サイズの中からセットした用紙サイズをクリックします。

拡大、縮小して印刷したいとき 「拡大・縮小して印刷するには」2-10ページ

2、4ページを1枚に印刷したいとき 「2ページ分、4ページ分を1枚に印刷するには(ページレイアウト)」2-12ページ

パンナー紙に印刷したいとき 「パンナー紙(長尺紙)に印刷するには」2-10ページ

10 印刷する文書が縦長のときは[縦]のをクリックしてに、横長のときは[横]のをクリックしてにして、[OK]をクリックします。

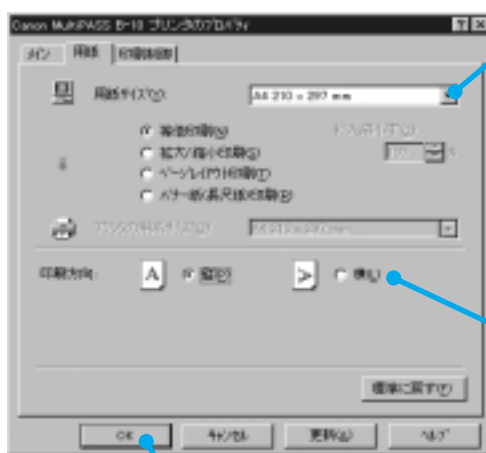

表示されているサイズ以外の用紙に印刷するときはここをクリックして、用紙サイズを選びます。

文書が縦長のときは[縦]、横長のときは[横]を選びます。

設定が終わったら[OK]をクリックします。

11 [印刷]画面の[OK]をクリックします。



[印刷]画面が消えて、[MPRSTR (MPバックグラウンド)]画面が表示されます。

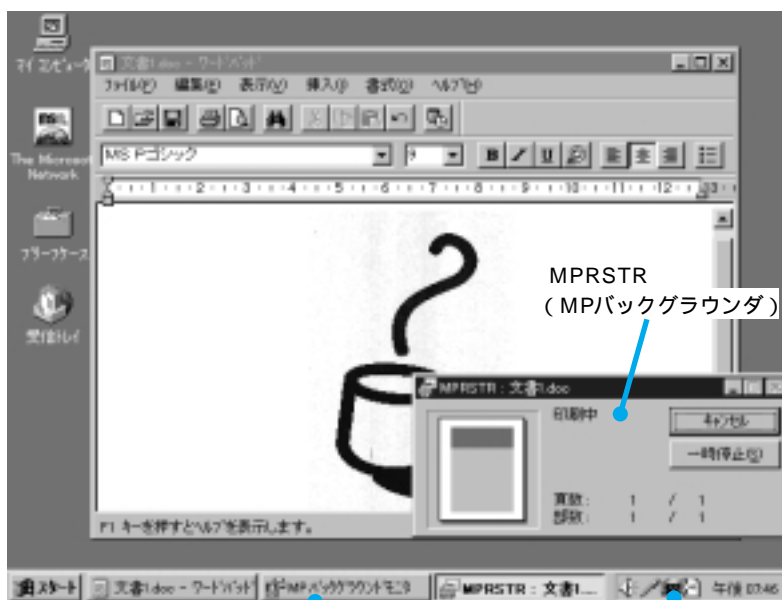

MPバックグラウンドモニタ
このボタンをクリックすると
[MPバックグラウンドモニタ]
画面が表示され、印刷待ちの
文書や進行状況を見ることが
できます。

MultiPASSサーバ
このアイコンをクリック
すると [MultiPASSサ
ーバ] が表示され、
B-10の状態が表示され
ます。

[MPRSTR (MPバックグラウンド)]画面が消えると、B-10で印刷がはじまります。

印刷を中止する

文書を印刷すると、[MPRSTR [MPバックグラウンド] 画面が開きます。

[MPRSTR]画面が開いている間は、まだ実際の印刷ははじまっていないので、印刷を中止したり一時的に停止したりすることができます。

[MPRSTR]画面が閉じたあとでも、[Canon MultiPASS B-10 プリンタ]画面を開いて、印刷を途中でやめられます。

MPRSTR(MPバックグラウンド)が開いている間に中止するとき

[MPRSTR]画面が表示されているときは、[キャンセル]をクリックすると、印刷が中止されます。[一時停止]をクリックすると一時的に印刷が停止されます。一時停止したときは再開することができます。



[キャンセル]をクリックすると「印刷を中止しますか?」と表示されます。
[OK]をクリックすると、印刷は中止されます。

[一時停止]をクリックすると一時的に印刷が停止し、[一時停止]のかわりに[再開]と表示されます。[再開]をクリックすると、再び印刷がはじまります。

メモ いくつかの文書を、続けて印刷したときは、まずひとつめの文書に対応する [MPRSTR]画面が開き、これが終わってから次の文書に対応する [MPRSTR]画面が開きます。まだ、[MPRSTR]画面が開いていない文書の印刷を中止するときは、タスクバーの  をクリックし、中止したい文書を選んで [編集]メニューの [削除]をクリックします。

MPRSTR(MPバックグラウンド)が閉じてから中止するとき

印刷待ちの文書は印刷を中止することができます。印刷中の文書も途中で印刷を中止することができます。

タスクバーの  (画面右下) をダブルクリックするか、[スタート] ボタンをクリックし、[設定] を合わせ、[プリンタ] をクリックして、[Canon MultiPASS B-10 プリンタ] をダブルクリックします。

[Canon MultiPASS B-10 プリンタ]画面が表示され、これから印刷される文書の一覧が表示されるので、印刷を中止したい文書をクリックし、[ドキュメント]メニューをクリックし、[一時停止]か [印刷中止] をクリックします。

[一時停止] をクリックすると、印刷は途中で止まりますが、もういちど [ドキュメント]メニューの [一時停止] をクリックすると再開します。[印刷中止] をクリックすると印刷は中止されます。

印刷する順番を変える

3つ以上の文書を印刷しているとき、印刷待ちになっている文書の印刷される順番を変えることができます。印刷中の文書の順番は変わりません。

- 1 タスクバーの  MPバックグラウンドモニタ をクリックします。
[MPバックグラウンドモニタ] 画面が表示されます。





上にある文書から
順番に印刷されます。

- 2 印刷される順番を変えたい文書のところで、マウスの左ボタンを押し、マウスの左ボタンを押したまま、マウスを動かして文書を移動します。移動したい位置まで動かしたら、マウスの左ボタンを離します。

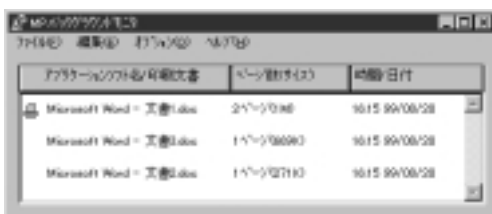

印刷する順番が変わります。



- メモ** タスクバーの  (画面右下) をクリックするか、[スタート] ボタンをクリックし、[設定] に  を合わせ、[プリンタ] をクリックして、[Canon MultiPASS B-10 プリンタ] をダブルクリックして、[Canon MultiPASS B-10 プリンタ] 画面で印刷する順番を変えることもできます。

操作や項目の解説を画面で見る(ヘルプ)

操作のしかたの解説をコンピュータの画面で見ることができます。

[Canon MultiPASS B-10 プリンタのプロパティ]画面を開いたら、つぎのように操作してください。



[ヘルプ]をクリックするとヘルプが表示されます。目次が表示されたときは、📖をダブルクリックすると下位の項目が表示されます。📖が説明(トピック)です。ダブルクリックすると開きます。

2章

印刷の設定を変える

印刷に関する設定は、[Canon MultiPASS B-10 プリンタのプロパティ]画面 (以下、「[B-10 プリンタのプロパティ]画面」と略します)で行います。よく使う設定は、1章で説明しています。1章に書いていないことは、この章をご覧ください。また、新しいオートパレットの登録のしかたや、色彩の調整については3章をご覧ください。

印刷の設定

印刷する用紙のサイズや向き、絵や写真を印刷するときの画質など、印刷の設定は通常、文書を印刷するときに行います。印刷する前に、前もってWindowsのデスクトップから設定しておくこともできます。

印刷時に設定する

「1章 印刷する」の「文書を印刷する」での印刷の設定の方法と同じ方法です。

- 1 Windowsのアプリケーションで、文書を開き、印刷のコマンドをクリックします。
印刷のコマンドは、通常は[ファイル]メニューの[印刷]です。
- 2 印刷の画面で、[プリンタ名]が[Canon MultiPASS B-10 プリンタ]になっているか確認して、[プロパティ]をクリックします。
[B-10 プリンタのプロパティ]画面が表示されます。



この中から選びたいオートパレットをクリックします。

ここをクリックすると右側にかくれているオートパレットが出てきます。

- 3 [メイン]タブ、[用紙]タブ、[印刷制御]タブをクリックして、必要な設定を行います。
設定する項目については、つぎのページを参照してください。

「オートパレット、B」カートリッジ、用紙の種類を選ぶ(メイン)」2-5 ページ

「用紙の大きさ、拡大・縮小、方向を選ぶ(用紙)」2-7 ページ

「バックグラウンド印刷、部数、ページレイアウト、スタンプを選ぶ(印刷制御)」2-11 ページ

- 4 設定が終わったら、[B-10 プリンタのプロパティ]画面の[OK]をクリックします。
設定が変更され、[B-10 プリンタのプロパティ]画面が閉じます。
[B-10 プリンタのプロパティ]画面は開いたまま設定を変更するときは[更新]を、設定を変更しないで閉じるときは[キャンセル]をクリックします。

印刷する前に前もって印刷の設定をする

2

印刷の設定を変える

- 1 Windowsのデスクトップで[スタート] をクリックし、[設定] にマウスを合わせ、[プリンタ] をクリックします。

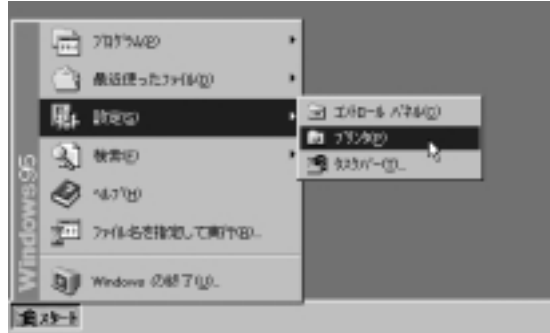

- 2 [プリンタ] ウィンドウで [Canon MultiPASS B-10 プリンタ] のアイコンを右クリックします。



- 3 表示されたメニューの [プロパティ] をクリックします。
[B-10 プリンタのプロパティ] 画面が表示されます。

- 4 必要な設定を行います。

設定する項目については、つぎのページを参照してください。

「オートバレット、BJカートリッジ、用紙の種類を選ぶ(メイン)」2-5 ページ

「用紙の大きさ、拡大・縮小、方向を選ぶ(用紙)」2-7 ページ

「バックグラウンド印刷、部数、ページレイアウト、スタンプを選ぶ(印刷制御)」2-11 ページ

- 5 設定が終わったら、[B-10 プリンタのプロパティ] 画面の [OK] をクリックします。

設定が変更され、[B-10 プリンタのプロパティ] 画面が閉じます。

設定を変更して [B-10 プリンタのプロパティ] 画面は開いたままにしておくときは、[適用] をクリックします。設定を変更せずに閉じるときは、[キャンセル] をクリックします。

[B-10 プリンタのプロパティ]の画面

印刷の設定には、おもに6つの画面を使います。

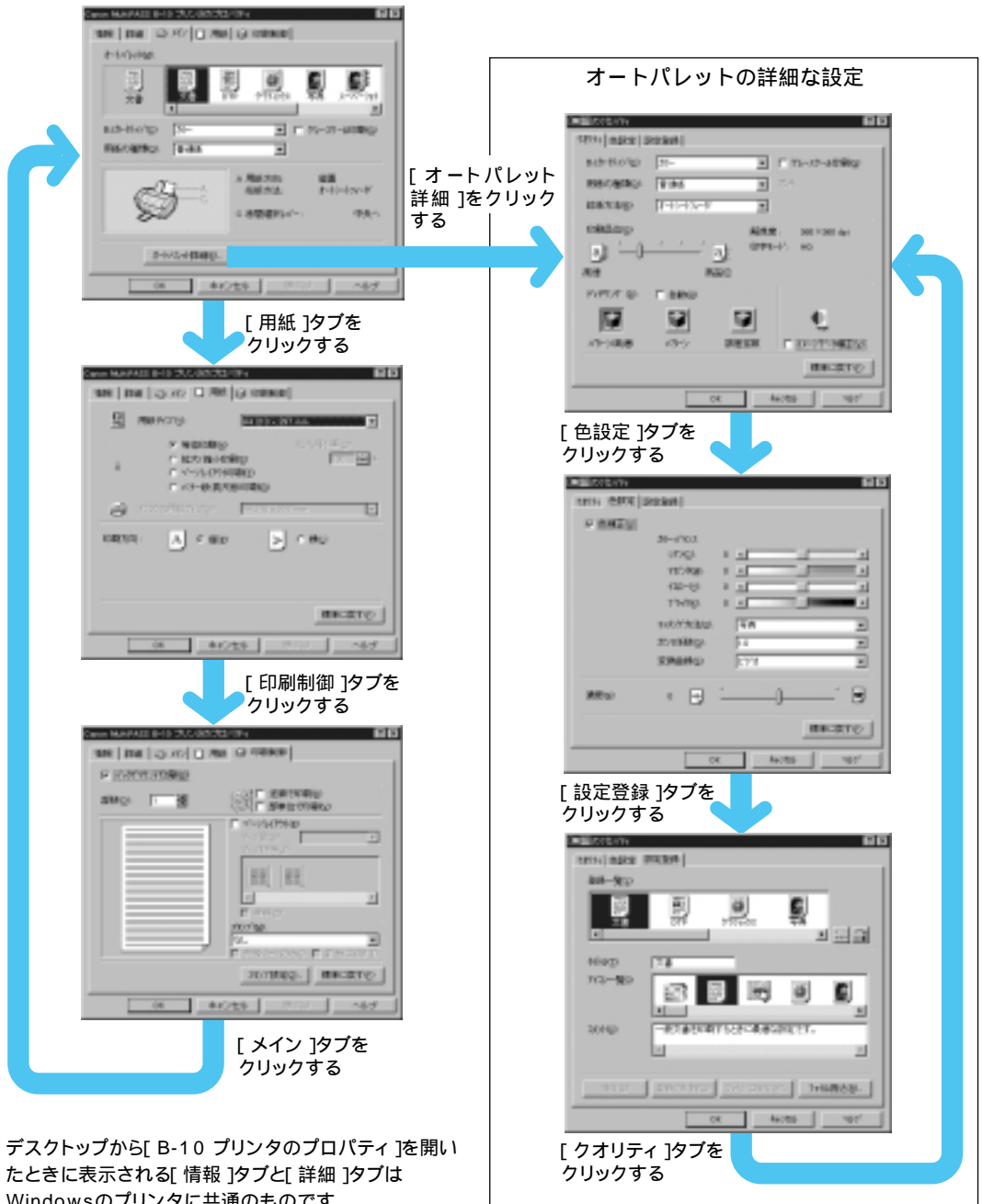

オートパレット、BJカートリッジ、用紙の種類を選ぶ(メイン)

[B-10 プリンタのプロパティ]画面で、[メイン]タブをクリックすると次の画面が表示されます。

現在選ばれているオートパレットが表示されます。

BJカートリッジ
印刷に使うBJカートリッジの種類を選びます。
カラーBJカートリッジBC-21eのときはカラーを、ブラックBJカートリッジBC-20のときはブラックを、カラーBJカートリッジBC-22eフォトのときはフォトを、蛍光BJカートリッジBC-29Fのときはカラーを選んでください。

用紙の種類

オートパレットの一覧が表示されます。

グレースケール印刷 [BJカートリッジ]で [カラー]や[フォト]を選んでいて、白黒印刷したいときは をクリックして にします。

オートパレット詳細
オートパレットの設定の一部を変えるときや、新しいオートパレットを作るときにクリックします。

バージョン情報
このプリンタドライバのバージョンを見たいときにクリックします。

標準に戻す
標準の設定に戻したいときにクリックします。

オートパレットとは、印刷の目的別に、印刷の品質や給紙方法、用紙の種類、色などの設定を登録したものです。









たとえば、「写真」を選ぶと印刷の品質は「高品位」、給紙方法は「オートシートフイダ」、用紙の種類は「高品位専用紙」に設定されます。

オートパレットの詳細な設定内容

[メイン]タブの[オートパレット詳細]をクリックすると、選んだオートパレットの設定内容を見ることができます。

最初から用意されている8つのオートパレットの設定内容は下表の通りです。

設定に合った用紙、BJカートリッジを使ったほうが、オートパレットの特長を生かすことができます。

オートパレット 設定項目	 文書	 DTP	 グラフィックス	 写真	 スーパーフォト	 OHP	 ドラフト	 デジタルカメラ
BJカートリッジ	カラー	カラー	カラー	カラー	フォト	カラー	カラー	フォト
印刷品位 印字モード 解像度 (dpi)	左から2番目 HQ 360×360	左から2番目 HQ 360×360	右から2番目 FINE 360×360	右端 SUPER-FINE -	右端 PHOTO-FINE -	右端 FINE 720×360	左端 HS 180×180	右端 PHOTO-FINE -
デザインング	パターン(高速)	自動	パターン	誤差拡散	誤差拡散	パターン	パターン(高速)	誤差拡散
イメージデータ補正	オフ	オフ	オフ	オフ	オフ	オフ	オフ	オフ
給紙方法	オートシートフィーダ	オートシートフィーダ	オートシートフィーダ	オートシートフィーダ	オートシートフィーダ	オートシートフィーダ	オートシートフィーダ	オートシートフィーダ
用紙の種類	普通紙	普通紙	高品位専用紙	高品位専用紙	高品位専用紙	OHPフィルム	普通紙	高品位専用紙
色補正	オフ	オン	オン	オン	オン	オン	オフ	オン
カラーバランス								
シアン	-	0	0	0	0	0	-	0
マゼンタ	-	0	0	0	0	0	-	0
イエロー	-	0	0	0	0	0	-	0
ブラック	-	0	0	0	0	0	-	0
マッチング方法	-	自動	グラフィックス	写真	写真	グラフィックス	-	写真
ガンマ係数	-	1.4	1.4	1.4	1.4	1.4	-	1.4
変換曲線	-	ビデオ	ビデオ	ビデオ	ビデオ	ビデオ	-	デジタルカメラ
濃度	0	0	0	0	0	0	0	0

あらかじめ登録されているオートパレット以外に、新しいオートパレットを作って登録することができます。

「3章 オートパレットの作り方」3-1 ページ

用紙の大きさ、拡大・縮小、方向を選ぶ(用紙)

[B-10 プリンタのプロパティ]画面で、[用紙]タブをクリックすると次の画面が表示されます。

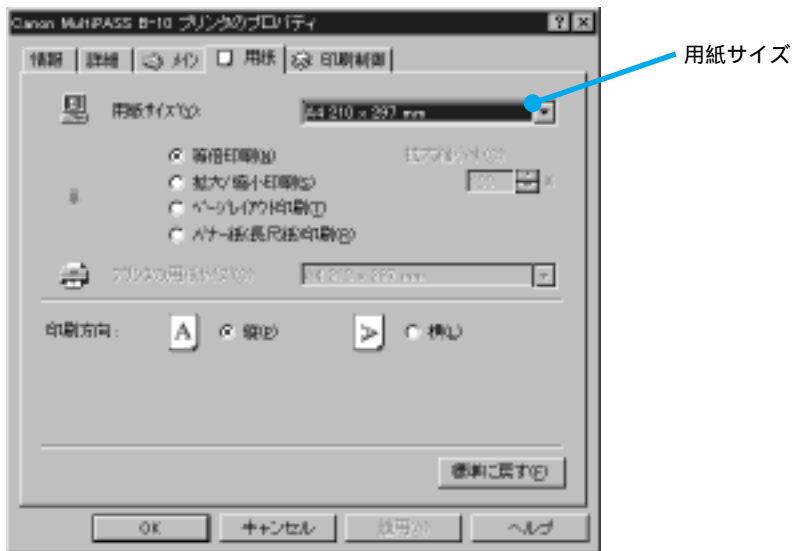

[用紙サイズ]で印刷する用紙の大きさを選んでください。

登録されている用紙サイズ

種類	幅 × 高さ	種類	幅 × 高さ
A5	148 × 210mm	はがき	100 × 148mm
A5横	210 × 148mm	はがき横	148 × 100mm
A4	210 × 297mm	洋形4号	235 × 105mm
B5	182 × 257mm	洋形6号	190 × 98mm
Letter	8 1/2 × 11in	フォトカード	101.6 × 152.4mm
Legal	8 1/2 × 14in		

登録されていないサイズ of 用紙に印刷するとき

- 1 文書を作るときに、アプリケーションで用紙の幅と長さを指定します。
- 2 [B-10 プリンタのプロパティ] 画面で、[用紙] タブをクリックします。
- 3 用紙サイズの欄をクリックします。

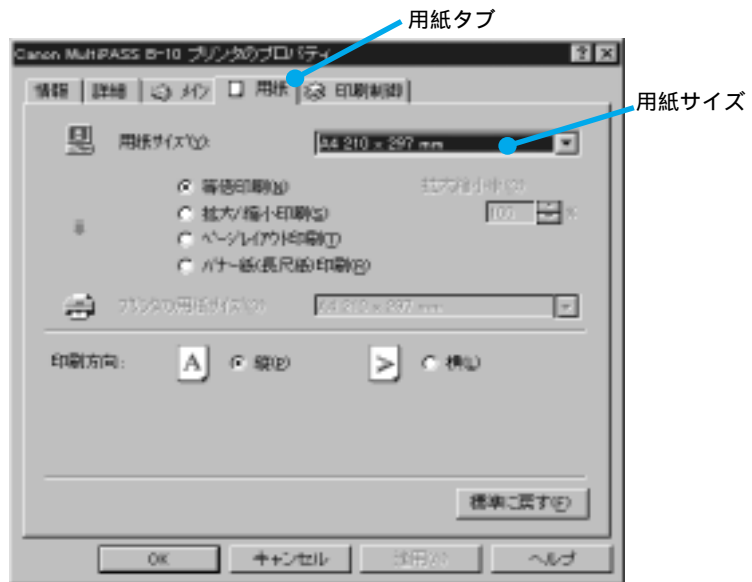

- 4 [ユーザ定義サイズ] が表示されるまで、何回か [▼] をクリックし、[ユーザ定義サイズ] をクリックします。

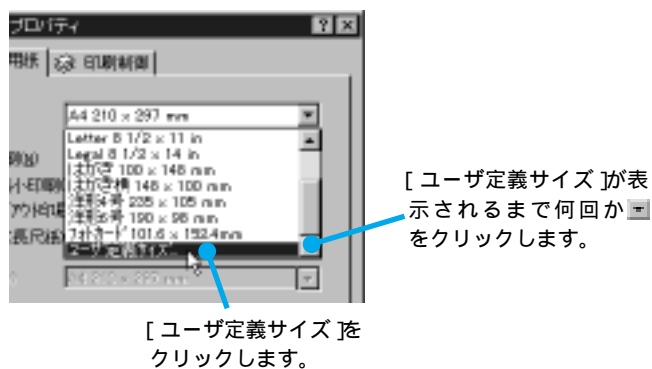

5 アプリケーションで指定した用紙の幅と長さを入力します。

単位

表示されている単位と違う単位で指定したいときは、ここをクリックして単位を選びます。mmとinchのどちらかを選べます。

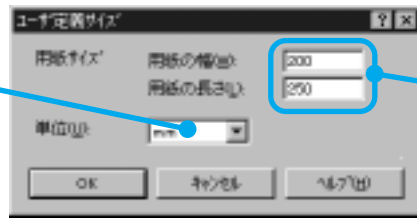

入力欄をクリックして、幅と長さを入力します。

設定できる範囲

用紙の幅 100mm ~ 241.3mm

用紙の長さ 100mm ~ 584.2mm

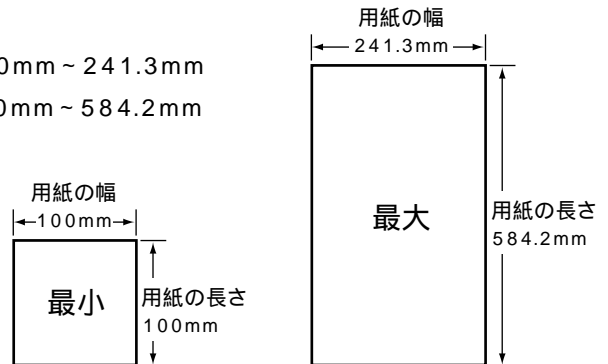

6 [ユーザー定義サイズ]画面の[OK]をクリックします。



7 [B-10 プリンタのプロパティ]画面の[OK]をクリックします。

拡大・縮小して印刷するには

印刷する文書を拡大したり、縮小して印刷したいときは、[拡大/縮小印刷]を選んで、プリンタにセットした用紙のサイズ、拡大縮小率を選んでください。

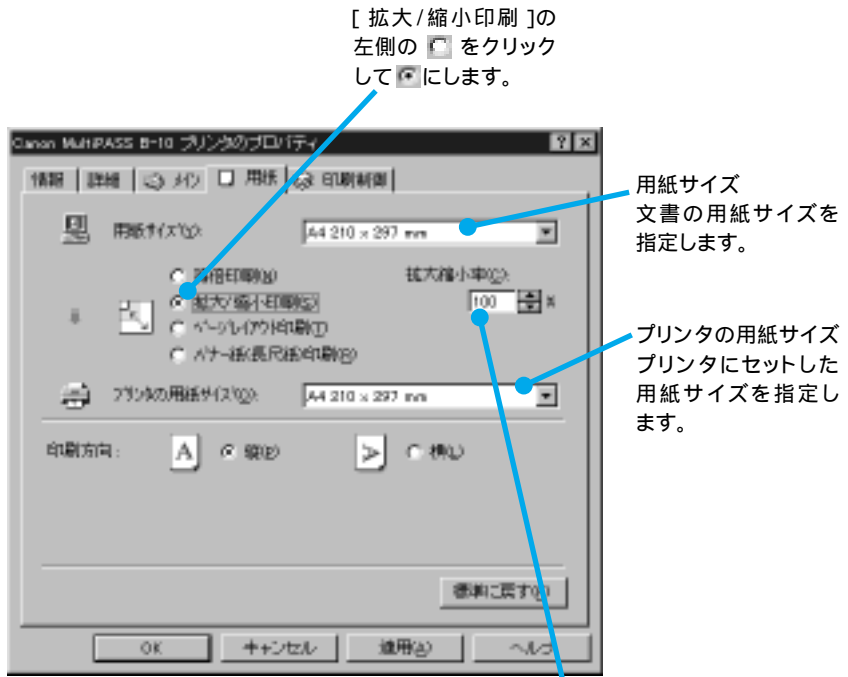

拡大縮小率
用紙サイズとプリンタの用紙サイズを指定すると、ちょうど文書が紙におさまるような拡大縮小率が設定されます。異なる拡大縮小率にしたいときは、ここで指定してください。

バナー紙(長尺紙)に印刷するには

バナー紙に印刷するときは、[B-10 プリンタのプロパティ]画面でつぎのように設定します。

[メイン] タブの [用紙の種類] は [普通紙] にします。

[用紙] タブで [バナー紙(長尺紙)印刷] をクリックして にし、メッセージを確認して [OK] をクリックします。

アプリケーションで、印刷部数を指定できるときは、必ず1部にしてください。複数部数を指定すると、正しく印刷されません。

バナー紙のセット 「B-10 使用説明書」

バックグラウンド印刷、部数、ページレイアウト、スタンプを選ぶ(印刷制御)

[B-10 プリンタのプロパティ]画面で、[印刷制御]タブをクリックすると次の画面が表示されます。

バックグラウンド印刷 のときは、B-10 本体で印刷を行っている間も、コンピュータでアプリケーションなどを使うことができます。 のときは、B-10 本体での印刷が終わるまで、コンピュータでアプリケーションなどを使うことができません。また、[MP バックグラウンドモニタ] も使えません。[印刷制御] タブの他の設定もできません。

部数 1

逆順で印刷 にすると2ページ以上の文書は後ろのページから順に印刷されます。印刷された文書は、印刷した面を上にして重なっていくので、 にしておけば、印刷が終わったとき、ページの順番になります。

部単位で印刷 部単位で印刷 2ページ以上の文書を2部以上印刷するとき にすると、文書が1組ずつページ順に印刷されます。

標準に戻す クリックすると標準の設定に戻ります。

どのように印刷されるかが、表示されます。

スタンプ
印刷する文書に「社外秘」、「回覧」などのスタンプを押したいときは、ここでスタンプを選んでください。
[なし] を選ぶとスタンプは押されません。
最初のページにだけ押したいときは [先頭ページのみ] を にします。
スタンプに原稿がかくれてもいいときは [前面に印刷] を にします。白い部分にだけスタンプを押すときは にします。アプリケーションによっては、印刷データの白い部分を白で塗りつぶすものがあります。こういうアプリケーションでは、[前面に印刷] を にしているとスタンプは印刷されないで にしてください。

メモ [バックグラウンド印刷]がのときや、[用紙]タブで「バナー紙(長尺紙)」が選ばれているときは、[印刷制御]タブの「バックグラウンド印刷」以外の項目は設定できません。

2 ページ分、4 ページ分を 1 枚に印刷するには (ページレイアウト)

文書を縮小して、1 枚の用紙に 2 ページずつ、または 4 ページずつならべて印刷します。

[ページレイアウト] の左の をクリックして にします。

どのように印刷されるかが表示されます。

枠線 にすると、ページの周りに枠が印刷されます。

ページ数
1 枚の用紙に何枚印刷するかを指定します。2 ページ印刷、4 ページ印刷のどちらかを選びます。

ページ順序
1 枚の用紙にどのように配置するかを指定します。たとえば、[印刷の方向] が縦の文書を 2 ページ印刷するときは、つぎの 2 つから選びます。

- 左から順に配置する横書きの文書を印刷するときに選んでください。
- 右から順に配置する縦書きの文書を印刷するときに選んでください。

メモ この機能は、[バックグラウンド印刷] が のときや、[用紙] タブで パナー紙 (長尺紙) 印刷 が選ばれているときは使えません。

新しいスタンプを作るには

新しいスタンプを作りたいときは、[B-10 プリンタのプロパティ] 画面の [印刷制御] タブで **スタンプ設定** をクリックし、[スタンプ設定のプロパティ] 画面でどんなスタンプにするかを設定します。

スタンプ文字列
スタンプにする文字を入力します。

どんなスタンプが作られているかが表示されます。

囲み
なし、枠囲み (長方形で囲む)、丸囲みのどれかを選びます。

TrueType フォント名
文字の書体を選びます。

ボールド
文字を太字にするときは にします。

イタリック
文字を斜体 (右に斜めに傾けた書体) にするときは にします。

サイズ
文字の大きさを選びます。



パレット
スタンプの色をここから選びます。

現在の色
現在、スタンプに指定されている色です。

赤、緑、青の光の混色で色を作ることができます。
[パレットに追加] をクリックすると、パレットのいちばん下の段に追加されます。



スタンプ位置
スタンプを押す位置は、左に表示されているスタンプをドラッグして変更することができますが、ここで中央、左上、右上、左下、右下、座標指定の中から選びます。座標指定を選んだときは、横、縦に座標を指定します。

回転角度
指定した角度の分だけ、スタンプが左回り(反時計回り)に回転します。

ここに表示されているスタンプをドラッグすると、スタンプが押される位置を変えることができます。

スタンプができたら、[保存] をクリックし、メッセージを確認して、[OK] をクリックすると、新しいスタンプが登録されます。

メモ すでにあるスタンプと同じスタンプ文字列で、新しいスタンプを保存することはできません。保存しようとする時、上書きを確認するメッセージが表示されるので、上書きするときは [OK] を、上書きしないで保存を中止するときは [キャンセル] をクリックしてください。

スタンプを削除するには

[スタンプ文字列] で削除するスタンプを選んで、[削除] をクリックし、削除を確認するメッセージが表示されるので [OK] をクリックします。

メモ この機能は、[バックグラウンド印刷] が のときや、[用紙] タブで [バナー紙] (長尺紙) 印刷 が選ばれているときは使えません。

プリンタドライバの標準設定

B-10のインストールを行ったときの最初のプリンタドライバの設定を標準設定とします。[標準に戻す]をクリックするといつでも標準設定に戻すことができます。

項目	標準設定
オートパレット	文書
BJカートリッジ	カラー
グレースケール印刷	オフ
用紙の種類	普通紙
用紙サイズ	A4(コントロールパネルの[地域]の設定が[英語(U.S.)]のときはLetter) 等倍印刷
印刷方向	縦
バックグラウンド印刷	オン
部数	1部
逆順で印刷	オフ(ページ順に印刷)
部単位で印刷	オフ(ページ単位で印刷)
ページレイアウト	オフ
スタンプ	なし

3章

オートパレットの作り方 (設定をまとめて登録する)

印刷するたびに多くの設定を行うのはたいへんなので、よく使う設定を新しいオートパレットとして保存しておくとう便利です。

まず、印刷の設定を行い、オートパレットの名前をつけて保存すると、オートパレットを選ぶだけで、その設定にすることができます。

オートパレットが多くなって探しにくくなったときは、順番を変えたり、削除したり、ハードディスクやフロッピーディスクにファイルとして保存しておくことができます。

オートパレットの設定を変えて使う、新しいオートパレットを登録する

新しいオートパレットとして印刷の設定を登録しておくことができます。

- 1 [B-10 プリンタのプロパティ 画面で、[メイン] タブをクリックします。
- 2 印刷する文書の種類や用途に近いオートパレットを選んで、[オートパレット詳細] をクリックします。



印刷する文書の種類や用途に近いオートパレットを選びます。

[オートパレット詳細] をクリックします。



3 [クオリティ]タブと[色設定]タブの設定を必要に応じて変更します。

[クオリティ]タブをクリックするとこの画面が表示されます。

印刷品位

を右に動かすほどきれいに印刷され、左に動かすほどはやく印刷されます。下表参照。

デザインング

ハーフトーンの表現のしかたを設定します。グラフなど、同じ色の部分を平坦に表現したいときはパターンを、写真など階調を細かく表現したいときは誤差拡散を選びます。より高速で印刷したいときは、パターン(高速)を選んでください。自動を にすると、データの種類に合わせてこれらが切り替わられます。印刷品位の設定によっては、選べないものがあります。

BJカートリッジ

印刷に使うBJカートリッジの種類を選びます。カラーBJカートリッジBC-21eのときはカラーを、ブラックBJカートリッジBC-20のときはブラックを、カラーBJカートリッジBC-22eフォトのときはフォトを、蛍光BJカートリッジBC-29Fのときはカラーを選んでください。



グレースケール印刷カラーのBJカートリッジで白黒印刷するとき にします。

用紙の種類
用紙の種類を選びます。『B-10 使用説明書』(記録紙)

給紙方法
用紙を、B-10のオートシートフィーダ(記録紙トレイ)にセットするか、手差し給紙口にセットするかを選びます。

印刷品位で選ばれた解像度と印字モードが表示されます。

イメージデータ補正

にすると画像のギザギザになっている部分がなめらかに補正されます。

印刷品位

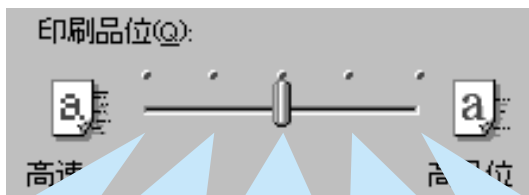

BJカートリッジがカラーがブラックのとき

解像度(dpi)	180×180	360×360	720×360	360×360	720×360
印字モード	HS	HQ	HQ	FINE	FINE *1

*1 デザインングが誤差拡散のときはSUPER-FINE

BJカートリッジがフォトのとき

印字モード	- *2	- *2	- *2	PHOTO	PHOTO-FINE
-------	------	------	------	-------	------------

*2 フォトのときは選べません

[色設定] タブをクリックするとこの画面が表示されます。

色補正
カラーバランス、マッチング方法、ガンマ係数、変換曲線を変えて色を補正するときに にします。[クオリティ] タブで、[BJカートリッジ] が [ブラック] に設定されているとき、[グレースケール印刷] が になっているときは、色の補正はできません。



カラーバランス
シアン(青)、マゼンタ(赤)、イエロー(黄)、ブラック(黒)の濃淡を調節します。スライダーを右に動かすとその色が濃くなり、左に動かすと淡くなります。

マッチング方法
色の表現のしかたを設定します。写真のような表現のときは写真、グラフのような表現のときはグラフィックスを選んでください。自動を選ぶと、これらが自動的に切り替わります。

濃度
全体の濃度を調節します。スライダーを右に動かすと濃く、左に動かすと薄くなります。暗い部分がつぶれてしまうときは左へ、薄い部分がとんでしまうときは右へ動かしてください。

変換曲線
印刷時の色の加工方法を設定します。ビデオは画面に表示される色に近づくの設定、スキャナはスキャナ入力した原稿の色に近づくの設定、CGはデータの色に近づくの設定、デジタルカメラはデジタルカメラの特性を考えて被写体の色に近づくの設定です。

ガンマ係数
ガンマ補正の数値を指定します。数値を大きくすると全体に暗くなり、小さくすると全体に明るくなります。1.0、1.4、1.8、2.2のどれかを選びます。

- 4 オートパレットを登録するときは、5の操作に進んでください。オートパレットを登録しないで、この設定で印刷するときは、[OK] をクリックして、印刷の操作を行ってください。
- 5 [設定登録] タブをクリックします。

- 6** オートパレットのタイトルを入力し、アイコンを選び、コメント(説明文)を入力します。

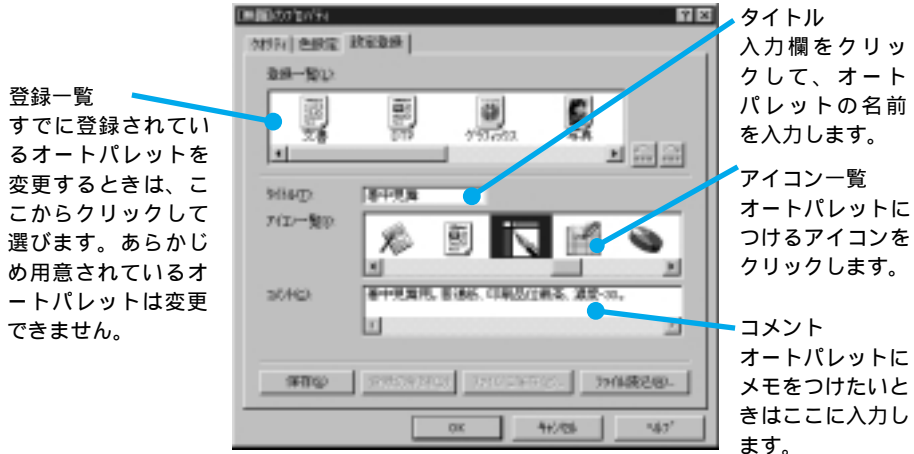

タイトルは、半角8文字以内か全角4文字以内にしてください。すでにオートパレットの名前として使われている名前では登録することはできません。ここで入力したコメントは「メイン」タブでオートパレットのアイコンにマウスを合わせたときに表示されます。コメントは入力しなくてもかまいません。

- 7** 「保存」をクリックします。
オートパレットが登録されます。

- 8** 「OK」をクリックします。
画面が閉じます。

オートパレットの名前(タイトル)を変えるには

自分で作ったオートパレットは名前を変えることができます。あらかじめ登録されているオートパレットの名前は変えられません。

- 1** 「B-10 プリンタのプロパティ」画面で、「メイン」タブをクリックします。
- 2** 「オートパレット」の欄でオートパレットのアイコンをクリックして選び、右クリックし、表示されたメニューの「名前の変更」をクリックします。
アイコンの下の名前が反転表示します。
- 3** アイコンの下の名前の部分に新しい名前を入力します。

オートパレットを削除するには

「B-10 プリンタのプロパティ」画面で、「メイン」タブをクリックし、「オートパレット」の欄のオートパレットのアイコンをクリックして選んでから右クリックし、表示されたメニューの「削除」をクリックします。「このタイトル」を削除してもよろしいですか?と表示されたら、「OK」をクリックします。
「オートパレット詳細」をクリックし、「設定登録」タブの「登録の削除」で削除することもできます。(次ページ)
あらかじめ登録されているオートパレットは削除できません。

オートパレットの削除、ディスクへの保存・読み込み、並べかえ

いらなくなったオートパレットは削除してください。また使いそうなときは、ハードディスクやフロッピーディスクにファイルとして保存してから削除します。必要になったら、また読み込むことができます。あらかじめ登録されている「文書」、「DTP」などのオートパレットは削除、保存できません。

また、[登録一覧]に表示されるアイコンの順番を並べかえることができます。

- 1 [B-10 プリンタのプロパティ]画面で、[メイン]タブをクリックします。
- 2 [オートパレット詳細] をクリックします。
- 3 [設定登録]タブをクリックします。
- 4 オートパレットを削除、ファイルに保存、並べかえるときは、[登録一覧]でそのオートパレットをクリックします。
選ばれたオートパレットが反転表示になります。
- 5 削除やディスクへの保存などの操作を行います。

登録一覧
オートパレットをクリックして選びます。

登録の削除
選んだオートパレットを削除します。
クリックすると、「このタイトル」を削除してもよろしいですか？」と表示されるので [OK] をクリックします。

アイコンを左右にドラッグすると、オートパレットの位置を移動できます。

クリックすると選んだオートパレットが左に移動します。

クリックすると選んだオートパレットが右に移動します。

ファイル読み込
[ファイルに保存] で保存したオートパレットをひとつずつ読み込んでまた使えるようにします。
クリックすると、[ファイル読み込]画面が開くので、オートパレットを保存したディスク、フォルダ、ファイル名を選びます。[内容一覧]に表示されたオートパレットをクリックして選び、[OK] をクリックします。

ファイルに保存
選んだオートパレットをハードディスクやフロッピーディスクに保存します。保存したオートパレットは [ファイル読み込] で読み込むことができます。この操作をくり返すと同じファイルに複数のオートパレットを追加していくことができます。
クリックすると、[ファイルに保存]画面が開くので、保存するディスク、フォルダ、ファイル名を指定して、[OK] をクリックします。
ファイル名の拡張子は、「.cfg」になります。

- 6 操作が終わったら、[OK] をクリックします。

4章

プリンタドライバをバージョンアップするには

今後、新しいバージョンのプリンタドライバが提供される可能性があります。新しいバージョンのプリンタドライバが提供されたときは、必ず、今まで使っていたプリンタドライバを削除し、コンピュータを再起動させてからインストールしてください。

現在使っているプリンタドライバのバージョンを調べる

新しいプリンタドライバが提供されたときは、まずあなたが今使っているプリンタドライバのバージョンを調べて、ほんとうに今使っているものが古いバージョンかどうか確認してください。

- 1 画面の左下の [スタート] をクリックし、[設定] にマウスを合わせ、[プリンタ] をクリックします。
- 2 [Canon MultiPASS B-10 プリンタ] のアイコンを右クリックし、表示されたメニューの [プロパティ] をクリックします。
[B-10 プリンタのプロパティ] 画面が表示されます。
- 3 [メイン] タブをクリックします。



- 4 [バージョン情報] をクリックします。
プリンタドライバのバージョンが表示されます。

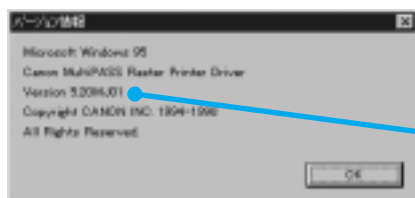

ここに表示されるのが
プリンタドライバの
バージョンです。

- 5 [OK] をクリックします。
[バージョン情報] 画面が閉じます。
- 6 [B-10 プリンタのプロパティ] 画面の [OK] をクリックします。
[B-10 プリンタのプロパティ] 画面が閉じます。

現在使っているプリンタドライバを削除する

B-10の新しいバージョンのプリンタドライバをインストールするときは、必ず、前もって古いバージョンのB-10のプリンタドライバを削除し、コンピュータを再起動してください。

1 画面の左下の[スタート]をクリックし、[設定]にマウスを合わせ、[プリンタ]をクリックします。

2 [Canon MultiPASS B-10 プリンタ]のアイコンを右クリックし、表示されたメニューの[削除]をクリックします。

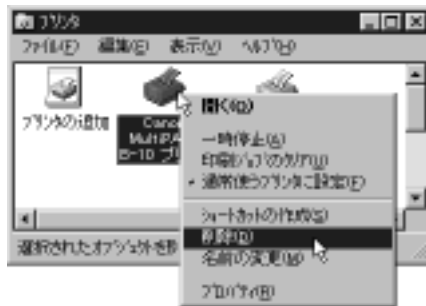

アイコンの名前は、2行しか表示されませんが、マウスをアイコンに合わせると3行めまで表示されます。誤って[Canon MultiPASS B-10 ファクス]を削除しないように気をつけてください。



3 [はい]をクリックします。

[Canon MultiPASS B-10 プリンタ]のアイコンが消えます。

次の画面が表示されたときは、[はい]をクリックしてください。

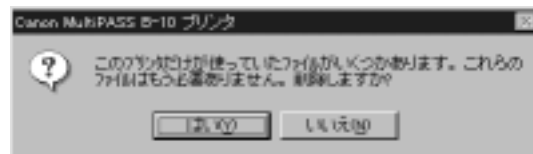

「警告 - 通常使うプリンタは削除されています。」と表示されたときは、[OK]をクリックしてください。

4 コンピュータを再起動します。

ご注意 新しいプリンタドライバをインストールする前に、必ずコンピュータを再起動させてください。

新しいプリンタドライバをインストールする

B-10の新しいバージョンのプリンタドライバをインストールするときは、必ず、前もって古いバージョンのB-10のプリンタドライバを削除し、コンピュータを再起動させてください。

「現在使っているプリンタドライバを削除する」4-3ページ

- 1 画面の左下の[スタート]をクリックし、[設定]にマウスを合わせ、[プリンタ]をクリックします。



- 2 [プリンタの追加]アイコンをダブルクリックします。



- 3 [次へ]をクリックします。



この画面が表示されたときは [次へ] をクリックします。



4 [ディスク使用] をクリックします。

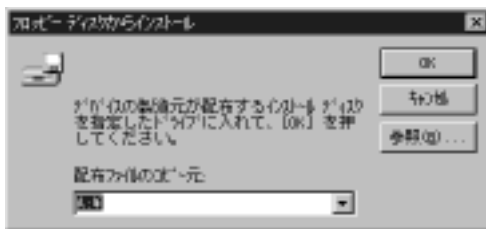

5 フロッピーディスクやCD-ROMからインストールするときは、それらをドライブにセットします。

6 [配布ファイルのコピー元:] に新しいプリンタドライバがあるドライブ、フォルダを指定します。

[A:¥]と表示されているので、Aドライブにプリンタドライバがはいっているフロッピーディスクをセットしたときは、そのまま7の操作へ進んでください。

プリンタドライバがAドライブ以外のドライブにあるときは、[参照] をクリックして、[ファイルを開く] でドライブ、フォルダを指定して [OK] をクリックします。

7 [フロッピーディスクからインストール] の [OK] をクリックします。

[プリンタウィザード] の [プリンタ] の欄に [Canon MultiPASS B-10 プリンタ] と表示されます。



8 [次へ] をクリックします。



つぎのように「このプリンタにはドライバがすでにインストールされています。」と表示されたときは、[キャンセル] をクリックし、プリンタドライバを削除して、インストールをやりなおしてください。



「現在使っているプリンタドライバを削除する」4-3 ページ

9 [利用できるポート]で[LPT1: プリンタポート] が選ばれていることを確認します。選ばれていないときは、[LPT1: プリンタポート] をクリックして選びます。

10 [次へ] をクリックします。



11 [Windowsアプリケーションで、このプリンタを通常のプリンタとして使いますか?]で[はい] をクリックして を にし、[完了] をクリックします。

ファイルのコピー(インストール)がはじまります。



次のようなメッセージが表示されたときは、ディスクを入れかえて [OK] をクリックします。



ファイルのコピー(インストール)が終わると、[プリンタ]フォルダに新しいプリンタドライバのアイコンが表示されます。



新しいプリンタドライバのアイコン

これで新しいプリンタドライバが追加されました。

- 12** フロッピーディスクやCD-ROMからインストールしたときは、それらのディスクを取り出します。

困ったときには

きれいに印刷できないときや、印刷に時間がかかって困るときは、
ここを読んで印刷の設定を変えて印刷してみてください。

印刷されない

[LPT1:への書き込みエラー]と表示されるとき

[Canon MultiPASS B-10 プリンタ]以外のプリンタが選ばれていませんか？

印刷するときに表示される印刷画面のプリンタ名 [Canon MultiPASS B-10 プリンタ]を選んで印刷してください。

[MultiPASSの初期化]と表示されるとき

パラレルケーブルは正しく接続されていますか？ パラレルケーブルは故障していませんか？ B-10本体とコンピュータにパラレルケーブルを接続しなおしてください。それでもだめなときは他のパラレルケーブルにかえてください。

切替器を使っていませんか？ 切替器を使った印刷は動作保証していません。切替器をはずして、B-10本体とコンピュータを直接つないで印刷してください。

B-10本体の電源ははいっていますか？ B-10本体のLCDディスプレイになにも表示されていないときは、電源がはいっていません。電源コードをB-10本体とコンセントにしっかり差し込んでください。

[デバイスと通信できません]と表示されるとき

[MultiPASSサーバ]を起動してください。

MultiPASSサーバ 『DTM使用説明書』

意味のわからない文字などが印刷される

前回印刷したとき、途中で印刷を中止しませんでしたか？

B-10の[プリンタキャンセル]ボタンを押して、印刷しなおしてください。

印刷中に印刷を中止すると、B-10本体に前の印刷データが残って正常に印刷できなくなることがあります。[プリンタキャンセル]ボタンを押すと前のデータがクリアされて、正常に印刷できるようになります。

[Canon MultiPASS B-10 プリンタ]以外のプリンタが選ばれていませんか？

印刷するときに表示される印刷画面のプリンタ名 [Canon MultiPASS B-10 プリンタ]を選んで印刷してください。

原稿が90°回転して印刷される、横向きに印刷される

[印刷方向 [1-6ページ]で横]が選ばれていませんか？

[印刷方向]で縦を選んで印刷しなおしてください。

印刷位置が左上にずれる

[用紙サイズ] (1-6ページ) で選ばれている用紙サイズより大きな用紙をセットしませんでしたか？

[用紙サイズ] で選ばれているサイズの用紙をセットするか、セットする用紙に合わせて [用紙サイズ] を選んでください。

原稿を縮小したり、拡大して印刷するときは、[プリンタの用紙サイズ] で選ばれているサイズの用紙をセットするか、セットする用紙に合わせて [プリンタの用紙サイズ] を選んでください。

印刷位置が右下にずれる、右側や下側が欠ける

[用紙サイズ] (1-6ページ) で選ばれている用紙サイズより小さな用紙をセットしませんでしたか？

[用紙サイズ] で選ばれているサイズの用紙をセットするか、セットする用紙に合わせて [用紙サイズ] を選んでください。

原稿を縮小したり、拡大して印刷するときは、[プリンタの用紙サイズ] で選ばれているサイズの用紙をセットするか、セットする用紙に合わせて [プリンタの用紙サイズ] を選んでください。

困ったときには

左右が反転して印刷される(鏡像印刷される)

[用紙の種類] (1-5ページ) で [バックプリントフィルム] 或 [Tシャツ転写紙] が選ばれていませんか？

B-10本体にセットしている用紙を選んでください。

横方向に拡大されて印刷される、横方向に縮小されて印刷される

[BJカートリッジ] (1-4ページ) で選ばれているBJカートリッジと、プリンタにセットしたBJカートリッジが違っていませんか？

BJカートリッジが違っていると、横方向だけ200%拡大されたり、50%縮小されることがあります。[BJカートリッジ] で選ばれているBJカートリッジをセットするか、セットされているBJカートリッジを [BJカートリッジ] で選んでください。

拡大、縮小印刷で拡大縮小率をうまく設定できない

拡大・縮小印刷には、[プリンタの用紙サイズ] を選ぶ方法と [拡大縮小率] を選ぶ方法があります。

[プリンタの用紙サイズ] を選ぶときは、[プリンタの用紙サイズ] でB-10にセットした用紙を選びます。[拡大縮小率] 或 [用紙サイズ] [アプリケーション] で選んだサイズが表示されます。[プリンタの用紙サイズ] から計算された値が表示されます。

[拡大縮小率] を選ぶときは、[プリンタの用紙サイズ] で B-10 にセットした用紙を選んでから、[拡大縮小率] を選びます。(この後でまた [プリンタの用紙サイズ] を選びなおすと [拡大縮小率] が変わってしまうので注意してください)

「拡大・縮小して印刷するには」2-10 ページ

2 ページにまたがって印刷される

アプリケーションで適正でない上余白の値を指定すると、1 ページ分の下原稿が 2 ページにまたがって印刷されることがあります。アプリケーションで上余白を最小の値にしてみてください。余白の指定ができないアプリケーションのときは、1 ページの行数の設定を増やして 1 ページに収まるように調整してください。

カラーなのに白黒で印刷される

[グレースケール印刷] (1-4 ページ) を にしていませんか？

[グレースケール印刷] を にしていると白黒で印刷されます。

[BJ カートリッジ] (1-4 ページ) で [ブラック] が選ばれていませんか？

B-10 にカラーの BJ カートリッジをセットしていても、[BJ カートリッジ] で [ブラック] が選ばれていると、白黒で印刷されます。

B-10 本体にブラック BJ カートリッジ BC-20 をセットしているときも、カラー印刷はできません。

インクがにじむ

写真やグラフィックスなどが含まれている原稿など、インクを大量に使う原稿を印刷するときは、[印刷品位] (3-3 ページ) で  をいちばん右から 2 番目にすると、インクのにじみを抑えられます。

色にムラがある、1 行だけ色の感じが違う

密度の濃い画像を印刷するときは、普通紙でなく高品位専用紙やフォト光沢紙を使ってください。

ディスプレイで見える色と違う色で印刷される

「DTP」, 「グラフィックス」など [変換曲線] が [ビデオ] の設定の [オートパレット] (1-3、2-6 ページ) を選ぶか、[色補正] (3-4 ページ) を にして [変換曲線] で [ビデオ] を選ぶと、ディスプレイに表示される色と印刷される色をある程度近づけることができます。

ディスプレイとプリンタでは色を出す方法が異なるので、ディスプレイに表示されている色でも、印刷できない色もあります。また、ディスプレイに表示される色は、設定や環境によって変わります。

色が薄い、不鮮明、文字や絵がギザギザになる

[オートパレット] (1-3ページ)で[ドラフト]を選んでいたり、[印刷品位] (3-3ページ)の を左側に設定しているときは、それ以外の設定を選んで印刷しなおしてください。

インクが少なくなっている可能性もあります。B-10でノズルチェックパターンを印刷して、かすれたり欠けているときはインクカートリッジを交換してください。

印刷に時間がかかる、はやく印刷したい

[オートパレット] (1-3ページ)で[ドラフト]を選ぶと、印刷の品質は落ちますが、速く印刷できるようになります。

また、[オートパレット詳細]で[印刷品位] (3-3ページ)で を左に動かすと、印刷の品質は落ちますが、速く印刷できるようになります。

[デザイン] (3-3ページ)の[誤差拡散]を印刷に時間がかかります。[自動]にするか[パターン]や[パターン(高速)]を選んで印刷してみてください。

線が細すぎる

[印刷品位] (3-3ページ)で をいちばん右か右から2番目にしているときは、まん中かそれより左にして印刷してみてください。

バックグラウンド印刷ができない

バックグラウンド印刷のデータ保管用ディレクトリがあるディスクに十分な空き容量がないと、バックグラウンド印刷はできません。つぎのうちどれかの対処を行ってください。

データ保管用のディレクトリがあるディスクの不要なファイルを削除して、ごみ箱を空にする。

[MPバックグラウンドモニタ] (1-9ページ)の[オプション]メニューの[ディレクトリ]でデータ保管用ディレクトリを他のディスクに変更する。
[バックグラウンド印刷]を にする。

スタンプが印刷されない

アプリケーションによって、ページを白く塗りつぶすため、[前面に印刷]を にしていると、スタンプが隠れてしまうことがあります。この場合は、[前面に印刷] (2-11ページ)を にすると、スタンプが印刷されるようになります。

索引

この索引で、本文中に出てくる用語や、画面、ボタンを検索できます。

索引

記号

2ページ印刷 2-12

4ページ印刷 2-12

B

[B-10 プリンタのプロパティ 画面 2-2, 2-3, 2-4
BJカートリッジ 1-4, 2-5, 3-3

C

[Canon MultiPASS B-10 プリンタのプロパティ 画面
1-3 [B-10 プリンタのプロパティ 画面 も参照

D

DTP 1-3, 2-6

L

[LPT1:への書き込みエラー] 5-2

M

MPRSTR MPバックグラウンド を参照

MPバックグラウンド 1-7, 1-8

MultiPASSサーバ 1-7, 5-2

[MultiPASSの初期化] 5-2

O

OHPフィルム 1-3, 2-6

T

TrueType フォント名(スタンプ) 2-12

イ

イタリック(スタンプ) 2-12

イメージデータ補正 3-3

色が薄い 5-5

色設定 3-4

[色設定]タブ 3-4

色補正 3-4

印刷 1-2

- する順番を変える 1-9

- に時間がかかる 5-5

- の設定 2-2

- を中止する 1-8

[印刷制御]タブ 2-11

印刷品位 3-3

インストール 4-4

オ

オートシートフィーダ 3-3

オートバレット 1-3, 3-1

- の削除 3-5, 3-6

- の詳細な設定内容 2-6

- のディスクへの保存・読み込み 3-6

- の登録 3-2

- の並べかえ 3-6

オートバレット詳細 2-5, 3-2

カ

回転角度(スタンプ) 2-13

拡大 2-10

拡大/縮小印刷 2-10

拡大縮小率 2-10

- を設定できない 5-3

囲み(スタンプ) 2-12

カラー 1-4

カラーBJカートリッジBC-21e 1-4

カラーBJカートリッジBC-22eフォト 1-4

カラーバランス 3-4

ガンマ係数 3-4

キ

ギザギザになる 5-5

逆順で印刷 2-11

給紙方法 3-3

記録紙 用紙 を参照

記録紙トレイ 3-3

ク

[クオリティ]タブ 3-3

グラフィックス 1-3, 2-6

グレースケール印刷 1-4, 2-5, 3-3

黒一色で印刷される 5-4

ケ

蛍光BJカートリッジBC-29F 1-4

現在の色(スタンプ) 2-13

コ

高品位専用紙 1-3

誤差拡散 3-3

サ

サイズ

- が登録されていない用紙 2-8

用紙の - 用紙サイズ を参照

サイズ(スタンプ) 2-12

シ

自動 3-3

写真 1-3, 2-6

縮小 2-10

白黒で印刷される 5-4

ス

スーパーフォト 1-3, 2-6

スタンプ 2-11, 2-12

- が印刷されない 5-5

スタンプ位置 2-13

セ

設定

印刷の - 2-2

[設定登録] タブ 3-5

線が細すぎる 5-5

タ

縦 1-6

チ

長尺紙 バナー紙 を参照

テ

ディザリング 3-3

手差し 3-3

デジカメ 1-3, 2-6

[デバイスと通信できません] 5-2

ト

登録の削除 3-6

ドラフト 1-3, 2-6

ノ

濃度 3-4

ハ

バージョン情報 4-2

パターン 3-3

パターン(高速) 3-3

バックグラウンド印刷 2-11

- ができない 5-5

バナー紙 2-10

バナー紙(長尺紙)印刷 2-10

はやく印刷したい 5-5

パレット(スタンプ) 2-13

ヒ

標準に戻す 2-14

フ

ファイルに保存 3-6

ファイル読込 3-6

フォト 1-4

不鮮明 5-5

部単位で印刷 2-11

普通紙 1-3

ブラック 1-4

ブラックBJカートリッジBC-20 1-4

プリンタドライバ

- のバージョン 4-2

- の標準設定 2-14

- をインストール 4-4

- を削除 4-3

プリンタの用紙サイズ 2-10

文書 1-3, 2-6

ヘ

ページ数 2-12

ページレイアウト 2-12

ヘルプ 1-10

変換曲線 3-4

ホ

ボールド(スタンプ) 2-12

マ

マッチング方法 3-4

ム

ムラがある 5-4

メ

[メイン] タブ 2-5

ユ

ユーザ定義サイズ 2-8

ヨ

用紙

登録されていないサイズの - 2-8

用紙サイズ 1-6, 2-7

定形以外の - ユーザ定義サイズ を参照

[用紙] タブ 2-7

用紙の種類 2-5, 3-3

用紙の長さ 2-9

用紙の幅 2-9

横 1-6

ワ

枠線(スタンプ) 2-12

